SEGUNDO AÑO — Núm. 397. PORTE PAGADO Dirección, Redacción y Administración: AVENIDA DE MAYO 769 Buenos Aires, Miércoles 21 de Marzo de 1917

Todas las cartas destinadas a la Redacción deben ser dirigidas al Director.

Como el diario no puede responsabilizarse por los manuscritos que se le envíen, ruega a los autores guarden copia de ellos.

Dirección Telegráfica: EPOCA; Buenos Aires

Teléfono: Unión Telefónica 5194-95-96-97-98, Avenida

La Época

PRECIOS DE SUSCRIPCION

CAPITAL

$ m/n. Un mes 2.— $ m/n. Tres meses 6 $ m/n. Seis meses 12 $ m/n. Un año 22

PROVINCIAS

Un mes 2.50 Tres meses 7.50 Seis meses 15 Un año 28

EXTERIOR

$ oro Un mes 2 $ oro Tres meses 6 $ oro Seis meses 12 $ oro Un año 24

Número del día 0.05. — Número atrasado (dentro de los 30 días) 0,20—De fechas anteriores 0.50.

LA EPOCA se envía directamente por correo a toda persona que lo pida acompañando el importe correspondiente. Los pedidos de suscripciones para el interior de la República se atenderán por cualquier número de días a razón de 0.05 por ejemplar.

VEASE EN LA PAGINA FINAL LA INFORMACION DE ULTIMA HORA

21 DE MARZO DE 1917

LAS HUELGAS

Asistimos al proceso de dos movimientos obreros realizados en forma semejante y que se proponen llegar a su fin mediante procedimientos análogos: los trabajadores fluviales, lo mismo que los empleados municipales de limpieza, se han declarado en huelga. Han apelado a lo que la terminología gremial llama "la acción directa".

Aparentemente, la situación de los obreros fluviales es semejante a la de los trabajadores de la limpieza; parece que unos y otros persiguen un mejoramiento en las condiciones de su trabajo y en el monto de sus salarios que establece entre ambos grupos parados una estrecha relación, basada en la identidad de situación y de propósitos. Pero un examen detenido demuestra bien pronto que esa semejanza es más aparente que real; y que el fracaso de la huelga de obreros municipales — cosa que debe admitirse ya como un hecho — lo mismo que el posible triunfo de los obreros fluviales, no comportan resultados contradictorios de la mismas fuerzas materiales y morales puestas en juego bajo análogas condiciones, sino que son la consecuencia lógica y decisiva de factores que sólo guardan semejanza externa siendo esencialmente diversas en la realidad.

Conviene hacer constar, ante todo, que la posición jurídica de un obrero dependiente del Estado no es igual a la de un trabajador al servicio de una empresa particular. Es cierto que el esfuerzo legislativo de los diputados socialistas de todas las naciones se ha esforzado siempre por borrar esa diferencia entre los asalariados del Estado y los del capital particular; pero no es menos exacto que [illegible] en algunos países — y más por razones políticas que sociales — no han conseguido universalizar un principio que resultaría amenazante al principio de autoridad y a la estabilidad de ciertos servicios públicos. Por lo pronto, un empleado que llena una función dentro de una organización de trabajo que responde a una necesidad general y pública, ya no está en las mismas condiciones de otro que sirve a una empresa particular, dentro de lo relativo del concepto, de la solidaridad fatal que caracteriza a la organización económica del mundo industrialmente civilizado. Agréguese en seguida que cuando tales funciones públicas son administradas por el estado, pierden — a cambio de las ventajas que concede a sus componentes el derecho administrativo — mucho de aquella libertad privada que le restaba. Un funcionario de Estado — la categoría no hace al caso — adquiere su carácter sometiéndose a ciertas condiciones que debe aceptar previamente. Acepta un pacto que no puede violar. A cambio de algunas ventajas enajena determinadas porciones de su interés privado al interés general, subordinando su situación personal a la sabida ley suprema de la salud pública que se compromete a servir.

Esa situación compleja y discutida siempre por las organizaciones gremiales al servicio del Estado, ha complicado y complica constantemente las relaciones entre este último y sus dependientes. Es obvio, sin embargo, que aquél no puede desprenderse a favor de sus asalariados de ciertos derechos cuya cesión harían ilusorios principios fundamentales de buena administración.

Contra esta verdad general ha conspirado la huelga de obreros municipales, quienes, llevados por un afán extemporáneo de personal mejoramiento, apelan a la acción directa con prescindencia de compromisos contraídos y sin respetar derechos que contrabalancean naturalmente los suyos. Ese error de carácter general, ha sido agravado por un error, también grave, de carácter particular. La documentación de la huelga — bien oídas las dos campanas — permite afirmar sin vacilaciones que los huelguistas han roto un pacto preexistente — convenido a raíz del movimiento anterior — sin que tengan motivos suficientes para fundar su actitud. La intendencia ha respetado, en general, el convenio anterior, y aun ha extendido el beneficio de ciertas cláusulas — la jornada de ocho horas — a una parte de obreros que sus camaradas no creyeron merecedores de las ventajas parcialmente reclamadas y logradas.

Lo que ocurre en realidad, es que los obreros de limpieza, envalentonados por su victoria anterior y atribuyendo falsamente a su derecho una eficacia que sólo residía en la debilidad oficial, pretendieron ganar una nueva batalla, imponiendo a la intendencia condiciones tales que equivalían a la ley del vencedor.

De aceptarlas, aquélla quedaba sometida a la voluntad del sindicato, formado, precisamente, por los mismos asalariados. Es decir, que todos los actos de la intendencia, relativos a sus obreros, quedaban subordinados al "exequatur" de estos últimos. Lo anormal y singular de la situación que pretendían construir los obreros resulta visible. Resistida la extraña pretensión, aquéllos extremaron y completaron sus errores iniciales, apelando irrazonadamente a la huelga. Pero la huelga ha fracasado prácticamente. ¿Por qué? Porque siendo como es un medio de combate, sólo debe ser usado a su tiempo y en determinadas circunstancias. La huelga pierde su eficacia cuando deja de ser un instrumento defensivo para convertirse en un procedimiento de extorsión. Los obreros parados pueden abrigar quizá algunas ilusiones, pero los hechos demuestran que son falaces. Lo deploramos, desde que la desocupación ha de tener dolorosas consecuencias sobre numerosos hogares que expiarán errores ajenos. Pero hay que reconocer que el desenlace de la huelga se coordina con sus antecedentes; los obreros sufren la resultante de un estado de cosas que prepararon o dejaron preparar impremeditadamente por los agitadores que han jugado un activo papel en la emergencia.

La huelga de los obreros navales involucra tan solo, en su esencia, una [illegible] vergencia entre el capital y el trabajo. En ella no interviene, directamente, para nada el representante y custodio de los intereses y derechos de la colectividad: el estado.

Como puede verse, la situación de ambas agrupaciones obreras es bien distinta; y debe, por lo tanto, ser encarada por la opinión, con diverso criterio, ya que no vulnera principios esenciales constitutivos del orden público. El éxito de este movimiento es posible mientras que el otro hallábase desde un principio destinado al repudio y al fracaso.

Todo ello constituye un aleccionador ejemplo para las clases obreras, demostrándoles que no pueden violarse impunemente ciertos principios de justicia y determinadas imposiciones de la vida de relación entre intereses sociales.

Corresponsales de guerra

Ordinariamente, un corresponsal de guerra no suele ser un hombre que mantenga cordiales relaciones con la verdad. Y hasta ocurre frecuentemente que las sugestiones belicosas del ambiente le conducen a declararse en situación de beligerancia frente a la lógica. En las tareas de un corresponsal de guerra, la imaginación desempeña una función más activa que la observación. Ya en los tiempos napoleónicos la experiencia había enseñado a los buenos parisienses que las comunicaciones de "El Monitor" no eran, precisamente, versiones de insospechable autenticidad. Tenemos motivos para creer que no ha mejorado la veracidad de las informaciones procedentes de los campos de batalla y hay que confesar que la presencia de corresponsales de guerra no ha contribuído al perfeccionamiento de esos géneros de servicios. Pueden clasificarse aquéllos en inventivos y positivos. Dicen los primeros lo que se les ocurre; comunican los segundos lo que se les permite ver o se les deja decir. En este último caso sirven inconscientemente los intereses del ejército, cuyas operaciones siguen.

Nos ha sido dado leer una correspondencia de género mixto. Promiscua el corresponsal con la invención y la relación, dejándose arrastrar, asimismo, por las seducciones de la imaginación hasta caer en el espinoso ejercicio de la profecía. En materia de aficiones, nada tenemos que decir; a lo sumo, hay que registrar el hecho. Pero ocurre pensar que cuando no se escriben cartas particulares o memorias personales que escapan a las comprobaciones, no está demás guardar cierta medida y conservar la debida concordancia entre los hechos y la metafísica que parte de estos hechos mismos. Porque, después de todo, San Juan no era un periodista enviado a Patmos por una empresa editorial; de modo que ni tenía que defender el crédito informativo de su diario ni respetar los deseos de verdad de sus lectores. De modo que la versión del Apocalipsis— número único de una publicación sin continuidad—no constituye un antecedente serio que pueda invocar un corresponsal contemporáneo. Además —¡qué diablos!—el criterio actual, educado en severos principios de ciencia experimental ya no admite ciertas funciones y aun cuando Jonás desembarcara en la costa de Bahía Blanca estaríamos convencidos de que le sirvió de transporte un submarino y no una ballena. Porque hasta las ballenas han dejado de tener tales tragaderas...

No es este el caso de analizar esas curiosas correspondencias con un criterio puramente técnico. No sentimos vocación de mariscales. Más el buen sentido demuestra que las retiradas pueden ser hábiles, realizadas con maestría, pero que no son operaciones de guerra que acusen inspiración genial. Un genio es, por definición, constructivo, y un retroceso no es una forma de construir. Por lo menos, no cabe la admiración hasta que la maniobra sea complementada por la estupenda victoria que elabora el genio en sus recónditas circunvalaciones cerebrales. Con mayor espacio, nos sería fácil demostrar que el argumento de que la retirada alemana destruye los preparativos de batalla de los aliados, es inconsistente. Aquéllos, precisamente, preparábanse a conquistar lo que se les abandona; y ello significa que se les ha evitado el esfuerzo, pero no arrancado su objetivo.

Pero no insistiremos sobre tales puntos. Sólo queríamos demostrar que un corresponsal de guerra no es siempre un hombre que se mantenga en contacto con la realidad.

COMISION MUNICIPAL

LA SESION DE ANOCHE

Bajo la presidencia del doctor Beiró, celebró anoche una breve sesión la corporación municipal. En ella se dió entrada al proyecto de los señores Beiró y Spota, sobre levantamiento de las vías del F. C. C. A. que interceptan la calle Maipú y prolongación a su vez de las vías de tranvías hasta frente a la estación del F. C. C. C., con el objeto de que estos servicios se presten en forma eficiente. El proyecto se destinó a estudio de la comisión de obras públicas.

Fueron aprobados los asuntos contenidos a la orden del día número 5 que ya publicamos, levantándose la sesión acto seguido.

Sobre el espionaje en Chile

Confirmación de nuestros asertos

Ante las informaciones aparecidas en un colega matutino, respecto a la captura de oficiales argentinos en Chile, sorprendidos en tareas de espionaje, LA EPOCA publicó ayer un suelto exponiendo las causas y motivos [illegible] corroborando nuestros asertos, el jefe de estado mayor del ejército, general Ramón Ruiz, nos informa que no se halla en territorio chileno ningún oficial argentino encargado de trabajo topográfico alguno.

—Precisamente, el ingeniero geodesta Vogherr — añade el general — que se encontraba realizando un trabajo de triangulación de primer orden desde Cerro Aquí Hueco, en línea recta, hasta Zapala, por cuenta del ministerio de obras públicas, telegrafió ayer desde Ñorquincó, que había terminado sus tareas, sin novedad, disponiéndose a regresar en seguida".

Como dato complementario, agregaremos que la zona donde ha operado el ingeniero Vogherr dista unos 200 kilómetros de Antuco, lugar donde habrían sido capturados los oficiales argentinos.

OBRAS DE PAVIMENTACION

Entrevista de obreros con el ministro Torello

Una comisión de representantes de los obreros y patrones de los centros del Tandil, se apersonó esta tarde al ministro de obras públicas para pedirle la vigencia de la ley que autoriza la pavimentación de las calles de acceso al puerto de la capital; con lo cual se obtendría el empleo de muchos braceros desocupados de la capital y provincia de Buenos Aires, puesto que daría mayor actividad a la fabricación de adoquines en aquellas canteras.

Este pedido responde a la desocupación de canteros que hoy existe por la paralización de obras de afirmado.

El ministro prometió ocuparse preferentemente del asunto y resolverlo de acuerdo con la justa petición del gremio.

LA RENTA MUNICIPAL

Notable aumento

Desde el mes de enero hasta la fecha, la recaudación de la renta municipal de la capital ha experimentado un notable aumento sobre lo recaudado en igual período del año anterior, estando representado, ese aumento, por la suma de 420.000 pesos.

El detalle evidencia un mejoramiento administrativo digno de tenerse en cuenta, pues esa mayor recaudación significa, sencillamente, que hay al frente del gobierno comunal excelentes y celosos administradores.

Es posible que si ese aumento de la renta municipal se afirma, la municipalidad resuelva desistir de hacer los descuentos a los sueldos de los empleados, mejorando así, de acuerdo con la mayor holgura administrativa, la situación del personal.

Los garitos en la provincia

El juego y las elecciones

El viejo procedimiento de embaucar al electorado por medio del juego empleado por el oficialismo de la provincia, con la proximidad de los comicios para la renovación de la legislatura, vuelve a su auge. En la generalidad de las poblaciones, donde habían sido clausuradas las casas de juego se reabren para regocijo de los elementos del régimen que han de acudir al simulacro de elecciones por celebrarse.

Como siempre, las policías que saben conservar una admirable miopía para el caso, permanecen indiferentes ante la multiplicación de los garitos que, sebo propicio, atraen al conglomerado que oficia en los altares de la política conservadora imperante en Buenos Aires.

Entre tanto, los vecindarios y la moralidad pública sufren las consecuencias de los escándalos que diariamente ocurren a lo largo de las interminables sesiones de barajas y taba que se efectúan.

Como se ve, en Buenos Aires, continúase empleando por los adeptos al oficialismo, el socorrido medio de sacudir el "entusiasmo cívico" partidista por el desorden y la inmoralidad.

Los candidatos conservadores serán así, sin duda alguna, consagrados por el voto de las gentes que en forma tan amable se ven satisfechas en sus aspiraciones y gustos.

LEY ORGÁNICO DEL EJÉRCITO

Estado de su estudio

Hoy han vuelto a reunirse los miembros que integran la comisión que, presidida por el general Ramón Ruiz, está encargada del estudio de la ley orgánica del ejército, para proponer luego las modificaciones e innovaciones que al respecto conceptúe convenientes.

Sabemos que los componentes de la citada comisión se encuentran ya de acuerdo en el capítulo referente al reclutamiento de conscriptos.

También hemos logrado averiguar que existe comunidad de ideas respecto a la parte de los cuadros y ascensos, al punto más dificultoso de los sometidos al estudio de la comisión.

El director general de Agricultura y Defensa Agrícola

TOMA DE POSESION

Esta tarde se hizo cargo de la dirección general de agricultura y defensa agrícola, el doctor Felipe Senillosa. Fué puesto en posesión del cargo por el ministro de agricultura doctor Pueyrredón, concurriendo a este acto varios amigos personales del nuevo funcionario y el personal superior de esta repartición.

El doctor Senillosa pronunció algunas palabras, pidiendo el concurso de todos los empleados de su dependencia, para poder desarrollar con eficacia los planes que se propone poner en práctica y que tienden a prestigiar la dirección de que se hace cargo con el unánime aplauso de la opinión.

EL MITIN DE MAÑANA

DELEGACION DEL COMITE NACIONAL

El comité nacional de la Unión Cívica Radical, ha resuelto enviar una delegación presidida por el vicepresidente de aquel cuerpo doctor Rogelio Araya, a quien acompañarán los doctores Luis Alvarez Prado y Ernesto Colvalán, para que hagan acto de presencia en el mitin que realiza mañana la juventud de La Plata, para solicitar del gobierno nacional la intervención federal a la provincia de Buenos Aires.

Dirección municipal de paseos

Obras de embellecimiento edilicio

A pesar de que los recursos y elementos limitados con que cuenta esta repartición, no permiten llevar a cabo nuevas obras, la Dirección procederá a efectuar la transformación del Vivero del Parque Bernardino Rivadavia de acuerdo con el plano proyectado.

Los trabajos a realizarse en esa parte — que tiene 20.500 metros superficiales — serán una ampliación de los jardines existentes y comprenden la formación de canteros, caminos, dos amplias plazoletas destinadas a audiciones musicales, [illegible] para permitir el acceso al paseo por la calle [illegible].

El actual Vivero de árboles quedará en consecuencia modificado y las plantaciones, motivos florales, [illegible] complementarán el aspecto general del parque, el que con la parte ya encarada podrá ser aprovechado en su totalidad por la población en un breve plazo.

Por otra parte, el Hospital Muñiz que da frente a los jardines proyectados, recibirá de hecho los beneficios que le proporcionará esta mejora edilicia.

Los trabajos podrán ser comenzados tan pronto como la superioridad así lo disponga, siendo conveniente que desde ya se dé intervención a la Dirección de Alumbrado, para que proyecte la instalación de luz en la parte de que se trata, con lo que se evitará también, que se cometan los actos inmorales que motivaron la denuncia de los vecinos del referido Parque.

Si usted quiere tener una calefacción agradable en su casa.

Adquiera un radiador eléctrico de la famosa marca

EN VENTA EN TODAS PARTES

COMPAÑÍA GENERAL ELECTRIC SUDAMERICANA

ADMINISTRACIÓN Paseo Colon 185 | EXPOSICIONES SARMIENTO, 967 CALLAO, 190 | EN MONTEVIDEO Ituzaingo 1467

Reforma del reglamento consular

PROPOSITOS DEL GOBIERNO

El ministerio de relaciones exteriores se propuso reformar el actual reglamento del cuerpo consular argentino en el extranjero. Antes de presentar esta reforma en el próximo período parlamentario, el ejecutivo tuvo la intención de consultar previamente el parecer de todas aquellas instituciones que representan las fuerzas vivas del país, de manera de garantir la eficiencia de la reforma que se proyecta, puesto que cada una de esas instituciones aportará la opinión útil y práctica que da el conocimiento y el trato directo en las diversas actividades en la cual desarrollan su acción. Respondiendo a este propósito [illegible] bancos, bolsa de comercio, exportadores, navieros, etc.

Son todas estas opiniones reunidas, se formulará después el proyecto de reglamento a que aludimos para someterlo a la aprobación del congreso en las primeras sesiones.

Fomentando el desorden

[illegible] vención del partido socialista en el sentido de provocar una agitación en todos los gremios. La tendencia política del nuevo movimiento que se trata de provocar, desvirtúa el carácter de reivindicaciones obreras que puedan justificar las huelgas. La prensa, por su parte, sin preocuparse mayormente del problema y bajo el pretexto de las informaciones, fomenta indirectamente la propaganda iniciada. Estamos, pues, avocados a una sucesión de conflictos obreros propiciados por agitadores de profesión, en complicidad con una actitud pasiva del periodismo que por su índole, está más obligado que nadie a prevenir sucesos análogos a los acaecidos en épocas no lejanas, que constituyen dolorosos antecedentes. La huelga recientemente terminada [illegible] perjuicios sensibles para los intereses generales, [illegible] de la municipalidad, [illegible] de todos los motivos que se invocaron para llevarla a la práctica. Pero sus instigadores que han visto fracasar el propósito que los llevó a ella, se han dado a la propaganda huelguista de otros gremios en nombre de una solidaridad que desconocían siempre en beneficio propio y que invariablemente aprovechan con su [illegible] fortalecida por la candidez de la mayoría de los obreros, siempre víctimas explotadas del espíritu logrero de dirigentes sin escrúpulos, [illegible] que crean.

No es difícil, pues, que [illegible] combinada [illegible] huelguistas y políticos [illegible] ras de triste recordación los diarios que mañana lamentarán las consecuencias [illegible] en el deber de exponer [illegible] vez de fomentar agitaciones [illegible] sas, que [illegible] mala situación local y que provocarían desde luego, las [illegible] siempre [illegible] inconvenientes de esta índole.

Plan de trabajos contra la garrapata

Hoy se reunieron en el despacho del ministro de agricultura, los señores doctor José León Suárez, director de ganadería, Dr. Sívori, jefe de fomento ganadero y Dr. Vidart, inspector general de la policía sanitaria, a objeto de cambiar ideas con el Dr. Pueyrredón, sobre el plan de trabajos para la extinción de la garrapata, que fué formulado por la comisión designada a este efecto, por el ministerio.

Leídos que fueron todos los proyectos remitidos por las sociedades rurales que existen en todo el país y después de apreciar en sus diferentes faces, las diversas opiniones que se han manifestado al respecto, se convino en hacer un estudio definitivo sobre el plan que en breve se dará a conocer para emprender los trabajos de extinción de la garrapata, de una manera uniforme en toda la república.

Asociación Nacional del Profesorado

Demostración al Sr. Láinez

A la hora de cerrar nuestra edición se inicia en el local de la Asociación Nacional del Profesorado, la demostración organizada en honor del señor Manuel Láinez, con motivo de su [illegible] actuación en la presidencia de aquella.

Al acto concurre un número creci-

[illegible]

Transformación de turbas en carbones

Hoy se ha [illegible] a conocer [illegible] ministerio de agricultura por los señores Alvarez [illegible] y Compañía, ofreciendo entregar al gobierno de la nación, para su explotación, un invento de su propiedad, para la transformación de turbas en carbón.

La dirección de minas, geología e hidrología, cree que se podría examinar dicho invento a objeto de comprobar la eficacia del procedimiento que estos señores manifiestan, y a este fin, el ministro de agricultura, doctor Pueyrredón, ha resuelto designar a los señores Pablo Lavenier, jefe del laboratorio de química de la dirección general de agricultura y defensa agrícola, y al señor ingeniero Fernando de Pedroso, de la dirección general de minas, geología e hidrología, para que constituídos en comisión, estudien el [illegible] terio, sobre los resultados de sus observaciones.

Señor Eduardo Schaerer

Visita a "La Época"

El ex presidente del Paraguay, señor Eduardo Schaerer, que ha sido nuestro huésped por espacio de cerca de un mes, visitó hoy nuestra casa, deteniéndose breves momentos con el director de LA EPOCA.

El distinguido hombre público paraguayo nos manifestó su reconocimiento por las múltiples atenciones de que ha sido objeto por parte del gobierno y sociedad argentinos, pidiéndonos lo hiciéramos así constar.

Mañana, el señor Schaerer, que lleva las mejores impresiones de nuestro país, se embarcará con rumbo a su patria.

Caballos para el ejército

Las primeras donaciones

La reciente iniciativa del gobierno respecto a la provisión de caballos para el ejército ha tenido una simpática repercusión. Ayer, espontáneamente, algunos hacendados han hecho donaciones importantes de lotes de mulas y caballos. El primer ofrecimiento partió del conocido hacendado de Balcarce, doctor Marco [illegible], que ponía [illegible] a disposición del ministerio de guerra un lote de animales [illegible] la iniciativa presidencial y [illegible] con su propaganda espontánea [illegible] de otros amigos suyos.

El estanciero don José [illegible] ofreció también al presidente un lote de mulas finas, y el señor Domingo [illegible], administrador de los establecimientos del señor Eduardo Castex, hizo donación de un lote de potros.

Los espontáneos ofrecimientos fueron aceptados y agradecidos por el presidente, a quien se dirigieron los donantes.

Como de parte del gobierno no se ha gestionado [illegible] directamente [illegible] la espontaneidad de las donaciones recibidas [illegible] idea lanzada para la [illegible] de animales para el ejército [illegible] con un patriotismo [illegible] un éxito [illegible]

PAGO DE SUELDOS

La tesorería general de la nación pagó hoy la suma de [illegible] pesos correspondientes a planillas, de las siguientes reparticiones:

Consejo Nacional de Educación, policía de la capital, intendencia de guerra, ministerio de obras públicas, letras de tesorería, escuela de aviación, comisión nacional Bellas Artes, otros pagos menores y Caja de Conversión.

Padrinazgo presidencial

El presidente de la república, doctor Hipólito Irigoyen, ha aceptado el padrinazgo del séptimo hijo varón del señor Eugenio Quintela, residente en esta capital.

LA HUELGA MARITIMA

Opiniones de los armadores

Con el objeto de conocer las causales que han originado el movimiento huelguista patrocinado por la Federación Obrera Marítima, entrevistamos esta mañana al señor Pedro Mihanovich, representante de la importante casa armadora que ha sido boycoteada.

Nos manifestó el señor Mihanovich, que producido el laudo arbitral que los armadores aceptaron en todas sus partes, se suscitaron inmediatamente algunas divergencias, con las tripulaciones, debido a la interpretación que cada parte daba a los términos del laudo.

Inmediatamente el señor Pedro Mihanovich, se constituyó en el despacho del señor jefe de policía, árbitro designado y le manifestó, que como en el arreglo tratado en su artículo 5.o; establece de que existiendo leyes, decretos, reglamentos y ordenanzas, que sigan la navegación, si el laudo no las modificaba, y que los obreros, especialmente, los de máquinas, entendían que dado que el arreglo estipulaba: las jornadas de ocho horas, entonces correspondía aumentar el personal estableciendo un mínimum de tres hombres donde habitualmente se ocupaban uno o dos, sin tomar en cuenta la duración del viaje, la clase del buque y si la navegación mayor de 24 horas era incidental o continuada.

En una palabra, el señor Mihanovich, deseaba saber, si el laudo del jefe de policía, además de aumentar los salarios y asignaciones para la manutención, los extras, etc., comprendía también el aumento de personal, a pesar de que siempre tuvieron los buques el que los reglamentos marítimos exigían.

El doctor Moreno, declaró que, habiendo terminado su misión, con el fallo de referencia, y en virtud de hallarse detenido el vapor "Las Mercedes" por las diferencias en gestión a pesar de estar cargado y despachado por la autoridad marítima, que pasaría todos los antecedentes a la Prefectura General de Puertos, a fin de que, interpretase y solucionara cualquier divergencia que se suscitara.

A partir de ese momento todas las incidencias producidas, se ventilaron ante el Prefecto General de Puertos en persona, no habiendo tenido inconveniente la casa Mihanovich en exponer simultáneamente con el señor García, secretario de la Federación Obrera Marítima, la forma en que cada uno entendía la cuestión.

Anteriormente a estas reuniones, el señor García se presentó dos veces a la gerencia de la compañía, manifestando su propósito de evitar conflictos.

Por toda contestación se le hizo saber que no podía aceptarse su intervención en su carácter de secretario de la Federación Marítima, por cuanto dicha sociedad carecía de personería jurídica y que de consiguiente no ofrecía suficiente garantía en el cumplimiento de lo que se pudiera resolver.

Sin embargo, para demostrar la empresa su buena voluntad, le manifestó que creía conveniente se dirigiese al Prefecto General de Puertos, cada vez que tuviese que formular alguna reclamación, máxime cuanto este jefe había sido encargado por el doctor Moreno, del asunto.

En esta forma, que el Prefecto General de Puertos tuvo continuas pruebas para convencerse que las exigencias partían de los obreros, desde el momento que el señor Pedro Mihanovich, le facilitó en todos los casos y formas para la resolución de las incidencias.

Las dependencias de la Prefectura, como ser la inspección de máquinas y las autoridades del puerto, tienen también constancias de la conducta en todo momento correcta de la compañía, mientras que por parte de la Federación Obrera Marítima se aumentaban diariamente las exigencias.

A este respecto el Prefecto de Puertos, puede dar fé de que arreglos efectuados por su intermedio, entre las partes, no fueron respetados, pues los obreros a su vez no aceptaban los arreglos hechos por él.

Se podrá también confirmar, cómo buques despachados de acuerdo a todos los reglamentos, al fallo y a los arreglos posteriores hechos ante el Prefecto de Puertos, fueron impedidos de zarpar con los consiguientes perjuicios para los armadores, cargadores y público, obligando a la compañía a efectuar paros de las operaciones en forma simultánea en una gran cantidad de barcos a la vez, lo que implicaba una verdadera extorsión.

Estos hechos, que el señor Mihanovich refiere para sí y sus buques, se repitieron con todos los demás armadores, y así se explica que en la asamblea general del gremio, que tuvo lugar en la Bolsa de Comercio y donde estuvo representado el 90 por ciento de la marina mercante argentina, coincidiera en la absoluta necesidad de liberarse de la tiranía que venía ejerciendo la Federación Obrera Marítima, resolviéndose apoyar a otra entidad obrera de Trabajo Libre que se había constituido, con el objeto de encontrar un personal más razonable y cumplidor de sus tareas.

La resolución de los armadores dice:

Los que suscriben armadores de la Marina Nacional de Cabotaje, se comprometen a tomar con preferencia el personal que necesiten a la Sociedad Obrera Marítima del Trabajo Libre, sin que esto importe, naturalmente compromiso de despedir el personal actual que pertenece a otras sociedades.

Marzo 7 de 1917.

Compañía Argentina de Navegación (Nicolás Mihanovich), Limitada, Marina Mercante Argentina, Sociedad Anónima de Navegación, Compañía Mercantil y de Transportes, Domingo Barthe, Compañía Argentina de Lanchas, Juan Traverso y Hermanos, Andrés Andrade, Angel Gardella y Cía.; Antonio Carbone, J. F. Auger, Jorge Mac Lean y Cía., E. Micheli y Compañía, Domingo Davide, Antonio Pugliese, Navegación Generale Italiana, Juan Zuccoli, Vicente Croce, Gaddo Capagli, Vito A. Ventura, Castellano y Cía., Empresa Carlos Reggiardo, Rafael Castellano, Leonardo Tito e Hijos, Luis Sinigaglia, Sociedad Anónima Fomento Territorial Sud Americano, Pedro S. Tobal, S. Culotta, Amadeo F. Núñez, Sucesión José Pinasco, Semorile Cacciola y Forte, Pablo Arena, Gotusso y Cía., Sociedad Anónima, Lorenzo Mascarello, Emilio Gagliolo, Pascual Amato, José Cacciola, Enrique Arana.

Como se desprende de dicha resolución, los armadores usaban de una deferencia más para que los obreros pertenecientes a la Federación Marítima, pudiesen continuar a sus órdenes.

Los resultados de esta asamblea, provocó una reunión de la Federación Obrera, en la que se resolvió boycotear cualquier armador que emplerara personal de la Sociedad Trabajo Libre.

En estas circunstancias el vapor María Manuela próximo a salir, había tomado dos tripulantes de la nueva sociedad y ante la observación que le hiciera el Prefecto General de Puertos al señor Mihanovich, en la "que reconocía al armador o su capitán el derecho de elegir su personal de acuerdo al código de comercio, pero que no era conveniente mezclar en un mismo barco tripulación de dos sociedades obreras distintas.

El señor Pedro Mihanovich apreciando razonablemente esta observación, accedió a retirar dichos tripulantes del vapor, condición que exigía la Federación Obrera Marítima para salir el buque.

Días después en el puerto de Asunción la tripulación de cubierta del vapor "Edimburgo" se sublevó, negándose a trabajar nueve horas, a pesar de lo establecido en el laudo arbitral del jefe de policía.

El capitán hizo su exposición ante la autoridad marítima de aquella capital, depositando copia en el consulado argentino.

Llegado dicho vapor a Buenos Aires, y una vez descargado, se despidió la tripulación indisciplinada, y como el buque fuera a reparaciones en los talleres del Riachuelo de la compañía obras duraron 14 días, se resolvió disminuir el resto del personal de a bordo por ser innecesarios para los trabajos que había que hacer.

Listo el barco, se dió orden de tripularlo con hombres pertenecientes a la Sociedad Nueva de Trabajo Libre, en cuya ocasión el Prefecto General de Puertos llamó al señor Pedro Mihanovich para significarle, que esa resolución afectaba a cuatro hombres del personal de máquinas que habían cumplido con su deber.

Ante esta observación se dieron garantías al Prefecto de que siendo así lo que no se dudaba, se daría trabajo a dichos obreros en otro barco de la compañía, a fin de no reproducir el caso del María Manuela.

Los sucesos que siguieron son públicos y notorios: el Edimburgo fué asaltado en cuyo hecho ha habido heridos, estando la Prefectura instruyendo el sumario correspondiente.

Tales son las observaciones del señor Mihanovich, el cual no sabe como explicarse que en épocas tan críticas para los armadores, puedan los obreros haber llegado al máximum de exigencias.

En cuanto al boycott, la compañía trata de regularizar sus servicios con el personal nuevo, que acude en gran número a solicitar trabajo, [illegible] la protección de las autoridades nacionales.

Muebles finos de mimbre
INDUSTRIA NACIONAL
Instalaciones para Clubs, Cafés y Restaurant
SILLONES - SOFAS - MESAS
LAMPARAS DE PIE
para electricidad y kerosene
EXPOSICION:
MAIPU 614
GUSTAVO SCHUL
U. T. 625, Avenida

Departamento Nacional de Higiene

Sobre el consejo consultivo—

Respecto a las vacantes del consejo consultivo parece que serán llenadas también, pero en forma honoraria y cambiando la orientación que antes tenía, como cuerpo asesor en todo asunto por insignificante que fuera. Ese consejo se reunía dos veces por semana; poco o nada hacía y entre los asistentes se distribuía la remuneración de los 1500 pesos que fija el presupuesto.

Entienden las autoridades [illegible] que lo conveniente sería buscar profesionales que cultiven determinada especialidad de la medicina para que estudien y resuelvan los asuntos de orden general.

Los accidentes del trabajo. — Indemnizaciones y asistencia hospitalaria

A la presidencia del Departamento Nacional de Higiene siguen llegando consultas respecto a la obligación que tienen o no los establecimientos hospitalarios de su dependencia, para dar asistencia gratuita a los obreros que sufren accidentes y que están asegurados. Una de ellas proviene de Resistencia, a donde acuden los operarios de los obrajes que frecuentemente se lesionan en el trabajo. Esos operarios pertenecen a fuertes empresas capitalistas.

Resulta que el escaso material de curación de que se dispone, casi siempre reducido para los casos de primeros auxilios, destinado para tales enfermos, se agota y pasa mucho tiempo antes de poder ser reemplazado.

En los hospitales municipales de la capital se internan también a los obreros accidentados en esas condiciones sin que las compañías aseguradoras paguen un solo centavo. Hay algunas que tienen contrato firmado con el hospital italiano, por ejemplo.

La consulta será estudiada conjuntamente con el departamento nacional del trabajo y resuelta de acuerdo al espíritu de la ley.

Es casi seguro que se obligará a pagar una cuota para esos enfermos, o quiera sea a objeto de adquirir el material que a ellos se destine.

GERONIMO RAMIREZ

Sepelio de sus restos

Fueron inhumados ayer en la necrópolis del oeste los restos del correligionario Jerónimo Ramírez, asesinado cobardemente en las circunstancias conocidas.

De la casa del extinto la comitiva fúnebre se dirigió al local del comité de la sección 2.a, cubiertos los restos por la bandera del parque, en cuyo lugar pronunció una sentida alocución el señor Eduardo Sánchez Pico, haciendo resaltar las virtudes de Ramírez y anatematizando enérgicamente el brutal atentado.

Al acto del sepelio asistió numerosa delegación del comité de la sección segunda, el secretario de obras públicas de la municipalidad, ingeniero Quartino, director de limpieza, señor Solari y otras personas, quedando evidenciadas las simpatías de que gozaba el extinto entre sus correligionarios y amigos.

La C. D. del comité radical de la 2.a sección, resolvió ponerse de pie en homenaje a su memoria, redactar un manifiesto protestando por el crimen y efectuar una suscripción a fin de remediar la situación precaria en que queda la viuda y sus dos hijitos, nombrando al efecto una comisión compuesta por los señores J. M. Mascías, Eduardo C. A. Sánchez Pico, Adolfo Dems, Nicolás Bratosevich y Raúl Ortiz.

Asimismo resolvió enviar una nota de pésame a la familia del extinto.

BOLSA DE COMERCIO

Efectuada ayer la sesión extraordinaria de la Cámara de Comercio para la designación de sus autoridades para el corriente año, se reeligió al actual presidente, señor Luis E. Zuberbühler por unanimidad de votos, y en conocimiento del rumor circulante que dicho señor había anunciado por razones de orden privado renunciar si fuera reelegido, se resolvió [illegible] a Mar del Plata un telegrama [illegible] tando encarecidamente acepte la designación, telegrama que fué suscripto por todos los miembros de la cámara.

Escuelas normales populares

Proyecto de un congreso de esas instituciones

La obra educacional, desarrollada por las escuelas normales populares, ha correspondido, ciertamente, a los fines que se tuvieron en vista para la creación de esos establecimientos. Contrariamente a lo que sostuvieran algunos pedagogos, su labor ha sido eficaz y las poblaciones que las cuentan en su seno han recibido los naturales beneficios de su labor.

Ofrécese por esto mismo digna de apoyo, la iniciativa que acaba de lanzar la dirección de la escuela normal popular de Mercedes, en el sentido de celebrar en mayo próximo un congreso de estas instituciones, a objeto de unificar e intensificar más la enseñanza, dándose así un paso más en el sendero emprendido.

Son, en realidad, los resultados de estos concilios generalmente benéficos, por cuanto importan planear los métodos que han de dar una mayor eficiencia a la tarea, sirviendo a la vez de base para una futura acción más acorde con las necesidades educacionales del medio y más correlativa del adelanto que año a año se experimenta en estas materias.

La celebración de este congreso, [illegible] de reportar, pues, utilidad y [illegible] para el mejor desenvolvimiento de la obra que realizan estos planteles de instrucción.

Comercio británico-sudamericano

UNA MEDIDA PARA SU INTENSIFICACION

En varias ocasiones nos hemos ocupado, del interés con que Inglaterra aprecia todo cuanto se relaciona con la intensificación de las relaciones comerciales entre ese país y los pueblos sudamericanos. En los últimos tiempos, los estadistas británicos y los hombres de negocios de esa nación, han realizado una activa campaña para demostrar la importancia que tiene para una y otra parte, estrechar sus relaciones económicas.

A objeto de facilitar esta tarea, la cámara de comercio de Liverpool, acaba de crear una sección especial que se ha de ocupar exclusivamente de los asuntos tocantes al comercio de las repúblicas latino-americanas.

Por esta reforma se persigue hacer más efectivo el acercamiento económico, y de una manera oficial contribuir al desenvolvimiento de los negocios entre la Gran Bretaña y el nuevo mundo.

[illegible]

Club de residentes santiagueños "Almafuerte"

La reunión de ayer

Como estaba anunciado, se llevó a efecto ayer en el salón de actos de LA EPOCA una numerosa asamblea de residentes santiagueños, quedando definitivamente constituido el Club Social y Biblioteca de residentes santiagueños "Almafuerte".

Fueron tratados diversos asuntos relacionados con la organización del Club que se [illegible] en forma [illegible] resolviéndose por último lo siguiente:

1.o Aprobar los trabajos realizados por el presidente, Dr. Villalba M[illegible] y secretarios [illegible] Palomo y Gazmán.

2.o Nombrar dos secretarios [illegible] los señores José Zavala y Aníbal Olarhaga.

3.o Nombrar una comisión encargada de estudiar y redactar el proyecto de reglamento y carta orgánica, [illegible] por los señores Dr. [illegible] Alcorta, Dr. [illegible] y Juan E. [illegible]. La asamblea sancionó con aplausos estas designaciones efectuadas por voto nominal.

4.o Pasar a la comisión [illegible] el proyecto de reglamento y carta orgánica presentado por el doctor Pedro E. Villalba Maturana.

5.o Aceptar el plazo de [illegible] días propuesto por la comisión [illegible] estatutos, [illegible]

[illegible]

En el acto [illegible] palabra el doctor Pedro E. Villalba Maturana, presidente provisional del Club, mereciendo su discurso prolongados aplausos de la asamblea.

He aquí el discurso del doctor Villalba Maturana:

"Señores [illegible]: Un sentimiento de sano patriotismo y de amor [illegible] por nuestra provincia, me ha inspirado la idea de [illegible] [illegible] en el sentido de [illegible] Santiago del Estero [illegible] [illegible] crisis sin precedentes en la financiera, crisis social, crisis política y crisis de conciencias.

[illegible] ya no nos anima el sentimiento de lealtad y afecto entre sí, parece [illegible] que nada bueno y estable se puede concebir entre los santiagueños. Es el momento de olvidar odios y rencores, de despojarnos de todo egoísmo deprimente, o envidia, [illegible] de la ignorancia y de la incapacidad: es ya tiempo que labremos de [illegible] las puertas de nuestros [illegible] de nuestras aspiraciones [illegible] de nuestros pensamientos.

[illegible] a colocarnos bajo una [illegible] "Club Social y Biblioteca de Residentes Santiagueños", [illegible] a estrechar los vínculos [illegible] [illegible] de Santiago del Estero [illegible] familias. Aspiramos a formar una institución [illegible] general, que [illegible] para todos los hijos de [illegible] por cualquier asunto, se [illegible] a esta capital y provincia de Buenos Aires, brindándoles toda nuestra influencia y ayuda personal, a fin de que satisfagan sus anhelos. Aspiramos a que los hijos preclaros de Santiago del Estero, asuman el gobierno de nuestra querida provincia, para [illegible] progreso a todas [illegible] [illegible]

[illegible] Aspiramos a [illegible] [illegible]. Aspiramos a dotarla [illegible] para repoblar de [illegible] y sembrar sus [illegible] campos, de toda clase de cereales y frutos de la mejor calidad; de esta manera, volveremos a hacer de la provincia "El mercado proveedor de carnes, cereales y frutas" de Tucumán, Bolivia, Chile y Buenos Aires. [illegible] asimismo, aspiramos a colocar [illegible] [illegible] [illegible] mayores calamidades. Es bien sabido que muchos santiagueños altamente colocados en el concierto político del país, lo deben a la influencia y representación (bien o mal obtenida) de la pobre provincia que los vió nacer, y ellos, están en la obligación moral y material de ayudarnos en esta noble empresa.

Por tanto, espera del ilustrado criterio de la asamblea, sabrá darle formas y llevar a la práctica a la brevedad posible, las ideas que dejo expresadas".

AVIACION

EN EL AERÓDROMO MILITAR

CONTINUACION DE LOS EXAMENES

El raid del teniente Parodi

Continuaron esta mañana en la Escuela Militar de Aviación los exámenes de los alumnos ingresados al instituto el 18 de septiembre del año próximo pasado. Los tiempos anotados esta mañana, por los cronometristas han resultado sumamente halagadores, no siendo ajeno a ello la calma de la atmósfera, pues el viento que soplaba era insignificante, salvo algunas ráfagas que en distintas ocasiones aparecían. Con la misma serenidad e inteligencia como lo hicieran ayer, efectuaron esta mañana los ejercicios alumnos [illegible] de los "ochos", [illegible] [illegible] el biplano Farman 50 H. P. número 1, utilizado para la ejecución de las pruebas, [illegible] actividad durante [illegible] de 3 horas, rindiendo [illegible] motor al [illegible] del excesivo trabajo realizado. [illegible] el biplano de la casa [illegible] [illegible] y [illegible] en lo que a su [illegible] se refiere.

Esta tarde no continuarán estos ejercicios aéreos, por cuanto existe una disposición superior que prohibe terminantemente la realización de vuelos en el día miércoles por la tarde. Mañana a primera hora proseguirán los [illegible] a fin de que puedan obtener en el día el título todos los [illegible] alumnos.

Teniente Victoriano Martínez de Alegría

Después que el teniente primero González Albarracín pudo comprobar la [illegible] del biplano de aprendizaje, [illegible] el teniente Adolfo C. Udry, [illegible] buenos [illegible] [illegible] [illegible] [illegible] Montovani, a fin de llenar la primera cláusula que señala la realización de dos series de cinco "ochos" en cada una. Los tiempos marcados por el teniente Mantovani en esta prueba es brillante y poco común. En todas las maniobras por él efectuadas puso de relieve sus excelentes aptitudes y el seguro dominio que ejerce en el manejo del aparato. Descendió a 25 y 5 metros del punto indicado antes de la partida.

Partió a continuación el alumno teniente Victoriano Martínez de Alegría [illegible] [illegible] [illegible] [illegible] teniente Pico. Momentos después partió el teniente Argilio Vadela, quien llenó las dos series muy acertadamente, demostrando el singular brillo con que conduce el biplano. Aterrizó a 3 y 15 metros, respectivamente, del blanco.

El subteniente boliviano Horacio Vázquez se elevó instantes más tarde y realizó sin el menor contratiempo las dos series de los "ochos", descendiendo a 16 metros del punto en la primera parte y en el mismo centro del blanco en la segunda. Mereció al descender los plácemes de su instructor por el éxito obtenido.

Salió luego el sargento Méndez, que también rinde examen, realizando la primera serie de los "ochos" con habilidad, descendiendo en el mismo centro del blanco. El sargento Luis Barrufaldi, al igual que el anterior, llenó meritoriamente la conocida cláusula de los cinco "ochos" consecutivos. Descendió a 18 metros del punto.

Salía luego en el biplano el teniente primero José Rosasco, teniendo que descender al cerrar su primer viraje a causa del repentino mal funcionamiento del motor, que comenzó a "ratear".

Mañana, a primera hora, los alumnos subteniente Ruiz, alférez Pötzel, tenientes Candelaria, Rosasco, Matienzo y sargentos Méndez y Barrufaldi ejecutarán la segunda serie de los "ochos", para realizar luego todos los alumnos la última cláusula, que consiste en elevarse a más de 100 metros de altura y descender con el motor completamente detenido. La misma comisión que controló ayer las pruebas lo hizo hoy y lo hará mañana.

Mientras los oficiales aludidos rendían examen esta mañana, el teniente primero González Albarracín daba lecciones al capitán boliviano René Pareja y al teniente argentino Mani, a los que acompañó en diversas salidas. Finalmente, el piloto reservista

Subteniente peruano Enrique Ruiz

Edmundo Lucius, llevando a un pasajero, realizó un vuelo de 10 minutos de duración, descendiendo mediante un bonito planeo.

Raid del teniente primero Parodi—

Según se anunciara, el teniente primero Parodi y su acompañante el teniente Valentín Campero, emprendieron esta mañana a primera hora el viaje de regreso de Posadas en el biplano Voisin de 140 H. P., con rumbo a esta capital, después de recorrer más de 1.000 kilómetros. De llevar el teniente Parodi a feliz término su notable raid, obtendrá otro brillante triunfo, que agregará a los numerosos ya obtenidos. Regresan los tenientes Parodi y Campero después de una corta permanencia en la capital de Misiones, donde fueron objeto de gratísimas demostraciones de simpatía y admiración, a la par que de agradecimiento, pues por vez primera llevaron el saludo aéreo a un lugar donde no había llegado aún a escucharse las explosiones del rotativo que acciona una máquina aérea.

Nuestros corresponsales en Posadas y Monte Caseros nos envían los siguientes telegramas respecto al vuelo de los tenientes Parodi y Campero:

Partida de Posadas—

POSADAS, marzo 21. — El teniente primero Antonio Parodi partió esta madrugada a las cinco y treinta y seis, proponiéndose aterrizar solamente en Monte Caseros y en Concordia, a fin de proveerse de nafta para llegar hoy mismo a la Escuela Militar de Aviación de El Palomar.

Llegada a Monte Caseros—

MONTE CASEROS, marzo 21. — A las 8. [illegible] llegaron el teniente primero Antonio Parodi y el teniente Valentín Campero en el biplano Voisin. Cargado [illegible] siguió marcha a Concordia, segunda etapa del raid de regreso a ésa.

FERROCARRILES

Resolución ministerial

Por resolución del ministro de obras públicas se ha declarado en suspenso los plazos fijados por la ley número 5.2[illegible] para la presentación de los planos y demás documentos que el F. C. [illegible] oeste debía someter a la consideración del superior gobierno y que se refieren a la línea de Ingeniero Luiggi al oeste concedida por la referida ley.

Esta determinación ha sido tomada en vista de las dificultades de carácter técnico y financiero con que ha tropezado la empresa en los estudios de esa línea. Ante el H. Congreso ha presentado también la empresa un proyecto [illegible] prórroga para los plazos [illegible].

ESTADO DEL TIEMPO

Síntesis del tiempo a las 8 a. m.—

Ha llovido en el oeste de Buenos Aires, en el sur de Santa Fe, Córdoba, San Luis, San Juan, Mendoza, La Pampa, Río Negro y en el este de Chubut.

Prevalecen vientos del noreste en las provincias del centro y este y del sur en la región andina y en los territorios del sur.

Ha habido poco cambio de temperatura en las provincias, pero en general ha subido algo, mientras que ha bajado en los territorios del sur.

La presión atmosférica ha bajado en todo el país, excepto en el extremo sudoeste [illegible] a presión [illegible] de Buenos Aires. [illegible] presión alta ha [illegible], mientras que subsiste una faja de presión baja que se extiende de Río Negro hasta Jujuy.

Probabilidades del estado del tiempo hasta las 8 p. m. de mañana—

En general: Lluvias aisladas en las provincias del centro y sur, con temperaturas altas en las del nordeste.

Provincia de Buenos Aires y Pampa Central. — Nordeste: bueno con temperaturas altas, seguido el jueves de lluvias aisladas. Sudoeste: lluvias aisladas, temperatura en descenso.

Santa Fe, Entre Ríos y Corrientes. — Bueno con temperaturas altas.

Santiago y norte de Córdoba. — Lluvias aisladas, con temperatura en leve descenso.

Mendoza, San Luis y sur de Córdoba. — Lluvias aisladas, poco cambio de temperatura.

Catamarca, La Rioja y San Juan — Lluvias aisladas, temperatura en descenso.

Jujuy, Salta y Tucumán. — Bueno; poco cambio de temperatura.

Río Negro, Neuquén y Chubut. — Lluvias aisladas, poco cambio de temperatura.

Santa Cruz. — Bueno y fresco.

Pronóstico para la semana que termina el 27 del corriente. — Para la capital federal y la región del Río de la Plata: en general temperatura sobre la normal, con las temperaturas más altas en los días 22 a 23 y 27 a 28, y las más bajas en los días 25 y 26. Lluvias aisladas en los días 22, 23 y 28.

Sinópsis y pronóstico del estado de los ríos—

Alto Paraná. — Continúa bajando.
Paraguay. — Sigue disminuyendo.
Paraná. — Continúa descendiendo.
Uruguay. — Sigue disminuyendo en el trayecto comprendido entre Río Concepción y Monte Caseros. [illegible] abajo continúa creciendo.
Río de la Plata. — El nivel del río será hoy y mañana más [illegible]. La máxima de ayer fué de [illegible] y la mínima 0m50.
Limay. — Casi estacionario.
Agrio. — Estacionario.
Neuquén. — Un pequeño aumento desde ayer frente a Paso de Indios, cerca de Capeletti sigue estacionario.
Negro. — Ha crecido [illegible] en Paso Pizarro. Frente a Choele Choel se encuentra estacionario.

Avisos de lluvia—

Buenos Aires. — Algarrobo 17 mm., América 21, Ameghino 37, [illegible] 8, Argerich 10, Azul [illegible] 1, [illegible] ca 1 y 1, Balza 3, [illegible] 8, [illegible] Baratovich 5, Cerrito 5, Colón [illegible] Sosé 16, Condarco 21, [illegible] 25, Chascó 1, Delgado 4, D. Gorráez 13, Dribble 13, [illegible] 15, [illegible] sand 4, D. Atucha 25, D. Tejedor 2, [illegible] 10, El Dorado 2, Pinto 8, Villegas 8 y 38, Germania 20, Gobernador Arias 13, Hereford 23, Húsares 2, [illegible] 7, Lincoln 5, Loma Verde 20, Los Cardales 12, Los Laureles 43, Molina 11 y 9, Moores 5, Nueve de Julio 35, Ortiz 8, Ojeu 5, Ombucta 5, Orgone I. N. 7, Pasteur 11, Pazos Kanki 2, Pedro Luro 2, Polvoredas 1, Pradère R. [illegible] 2, Pichincha 2, Roberts [illegible], Rondeau I. Saladillo 11, Samborombón 19, Santa Inés 10, Sojo 1, Sundblad 3, Tejedor 5 y 5, Timote 5, Tres Algarrobos 21, Vedia 1 y 3, Vigilanci 4, Villa Saux 2, Volta 1.

Santa Fe. — Alcorta 5, Arocena 8, Arequito 80, Albenit [illegible], Cañada de Gómez 1, Casilda 10, Castelar [illegible], Chañar 9, Chazón 3, Firmat 2, [illegible] Nuevo Torino 30, Rosario [illegible], Sastre 1, San José 4, San [illegible], Urbano 8, Santa Emilia 30.

San Luis. — Bagual 2 mm., Buena [illegible] 4, B. Esperanza 75, [illegible] 4, [illegible] net 2, Fortuna 3, La Maroma [illegible], [illegible] 28, Nahá 5 y 4, Unión 20, [illegible].

Córdoba. — Cruz [illegible], [illegible] Pincen 1, Renanco 2, Santa [illegible] Villa Moderna [illegible].

Pampa Central. — Abramo 4 mm., Agustoni 2, Alouchiro 2, [illegible] 27, [illegible] Peña 25, Arata 10, Atreuco 8, Bernasconi 9, Boeuf 8, Caleufú [illegible], [illegible] Dos 2, Conhello 7, [illegible] La Pastoril 5, [illegible] Chamaico 7 y 7, [illegible] E. Martini 10, [illegible], Gamay 27, Guatraché 15, [illegible] 27 y 22, G. Udami [illegible], Intendente Alvear 24, K[illegible], [illegible] Energía 1, La Gloria 7, [illegible] Loventuel 5, Luan Toro 5, Maná [illegible] 2, aMyer 5, Metileo 38, M[illegible] Monte Nievas 2, Nueva Galia [illegible], rú 17, Pico 13 y 13, Quemú Quemú 21, [illegible] trequén 1, Quemú Quemú 15 y 15, [illegible] Ranelagh 9 y 9, Remecó 9, [illegible] son 11, Speluzzi 4, Santa Rosa 16 [illegible] lén 10 y 9, Toay 9, [illegible] Trenel 18, Trilli 25, Uriburu 18, [illegible] nué 20, Van Praet 2, Victorica [illegible] Villa Alba 12, Winifreda 4.

Río Negro. — A[illegible] de [illegible] Chimpay 2, Choele Choel 2, [illegible] ray 18, Maquinchao 9, [illegible] Mahuida 5, Río Colorado 11.

Neuquén. — Chos Malal 7 mm.

Chubut. — P. Madryn [illegible] mm.

Salta. — Orán [illegible], Pocitos [illegible] Díaz 5, Palomitas 5, S[illegible] 5 mm.

San Juan. — P[illegible] Villa Sarmiento [illegible] 2.

Mendoza. — A[illegible] [illegible] ta 8, Canalejas 28, [illegible] mallén 17, Jocolí 1 y 20, [illegible] La Paz 1, Luján de Cuyo 9, Medrano 4, Mendoza M. 10, [illegible] Comín 2, Rivadavia 8, San Rafael [illegible] Santa Rosa 10, Zapata 15.

Países limítrofes. — Brasil. Alegrete 4 mm., Bahía 6, Curityba 2, Río Janeiro 7.

AVISO IMPORTANTE

Con el fin de evitar posibles extravíos en las remesas de dinero o avisos de cambio de domicilio, etc., rogamos que toda correspondencia de esta naturaleza sea hecha directamente a nombre del SEÑOR JUAN ANGEL MANZANO. — Administrador general de LA EPOCA.

A GARBARINO OPTICO TECNICO
288-Esmeralda-288
Tenga presente esta casa que le será de utilidad ::
Examinamos la vista gratuitamente con la mejor prolijidad, en gabinete físico exprofeso, devolviendo el importe de todo trabajo que se nos confíe y no fuera satisfactorio.
Taller especial para cualquier compostura.
Anteojos y Lentes [illegible] desde
$ 8 m/n.

Partida del interventor a Entre Ríos

Como lo habíamos anunciado partió anoche con destino a la capital entrerriana el delegado federal doctor Diego Saavedra.

En el convoy ordinario del Central Argentino se agregó un coche reservado destinado al interventor, secretarios doctor Gustavo Figueroa y señor Ireneo Ramírez y demás personal de la intervención.

Concurrieron a la estación Retiro a despedir al doctor Saavedra, el ministro del Interior Dr. Gómez, subsecretario interino señor Espeche, varios legisladores nacionales entrerrianos y numerosos amigos personales y público.

El interventor, que llegará hoy a Santa Fe, se trasladará en el día por la vía fluvial a Paraná, proponiéndose de inmediato la iniciación de su labor, a fin de dejarla terminada en el menor plazo posible...

La partida del interventor a Entre Ríos

El distinguido funcionario federal, fué objeto de una afectuosa demostración de simpatía por parte del público congregado en Retiro, al iniciar la marcha el tren que lo conducía.

Conflicto portuario

El personal marítimo de la compañía Mihanovich en huelga

Incidente sangriento

Como lo preveíamos en nuestra edición anterior el conflicto entre los obreros del puerto y los armadores se ha agravado llegando hasta declarar la huelga todos los obreros de la compañía de navegación Mihanovich, que como se sabe, es la más importante de todas ellas.

En la tarde de ayer todos los obreros de la mencionada empresa abandonaron su trabajo y hasta los patrones de remolcadores se plegaron al movimiento resistiéndose a dar remolque a los buques que debían salir del puerto por lo cual éstos se vieron obligados a salir con sus propias máquinas.

Como los tripulantes en huelga se negaban a abandonar sus embarcaciones los armadores solicitaron la intervención de la prefectura del puerto, pero no fué necesario su concurso por cuanto aquéllos se retiraron inmediatamente.

Dado la hora avanzada en que se produjo la huelga, ayer el movimiento del puerto no se resintió mayormente, pero para el día de hoy se pre[illegible] de ultramar que acostumbran servirse de los remolcadores Mihanovich.

Desgraciadamente el conflicto ha dado lugar ayer a un grave incidente sangriento del cual resultaron víctimas cuatro obreros perteneciente a la Federación Obrera Marítima.

Versiones corrientes detallan el incidente en la forma siguiente:

Siendo próximamente las dos de la tarde se encontraban en una esquina próxima al puerto un grupo de afiliados a la Federación Obrera Marítima haciendo comentarios sobre la huelga. En este momento un grupo de obreros pertenecientes a la sociedad La Patronal pasó por allí con rumbo al puerto donde iban a trabajar en reemplazo de los huelguistas. Sin poder determinar de que lado partió la provocación es lo cierto que los autores del tiroteo parecen ser los obreros de La Patronal, como lo comprueba el hecho de que los cuatro obreros que resultaron heridos son huelguistas.

Como consecuencia de este incidente el prefecto marítimo solicitó del poder ejecutivo el envío de fuerzas al puerto para mantener el orden. Se resolvió que una compañía del 2 de infantería hiciera hoy el servicio de vigilancia.

Comuna de San Fernando

COMO SE CUBRE UN DEFICIT

Protesta del comité radical

El concejo deliberante de la vecina ciudad de San Fernando ha autorizado al intendente para enajenar una importante propiedad de la comuna, con el "pretexto" de cubrir un déficit que recién ha sido descubierto, no obstante haberse producido desde años atrás.

Demás está decir que tal operación en época como la presente de desvalorización de la propiedad resultará un perjuicio para la comuna de San Fernando, cuyo vecindario fundadamente se resiste a creer en la eficacia de la panacea financiera a que nos referimos.

El comité radical de la susodicha ciudad ha emitido públicamente su protesta por este atentado contra los intereses de la comunidad por medio de un telegrama que transcribimos a continuación, dirigido al ministro de gobierno de la provincia de Buenos Aires:

"San Fernando, marzo 20 de 1917. Señor ministro de gobierno. — La Plata. — Delegados por el comité de la Unión Cívica Radical, tenemos el agrado de dirigirnos a V. E. protestando contra la autorización dada en los últimos días al señor intendente por el C. D. de esta ciudad, para enajenar una importante fracción de tierra municipal, a raíz de haber concedido la construcción de un balneario-casino en sus proximidades, obra muy importante y de positiva valorización. Esta venta se autoriza en las circunstancias desfavorables conocidas para los negocios de tierras, con el pretexto de cubrir un déficit del presupuesto, sin que éste se haya reformado desde hace varios años, cosa que han debido hacer todas las administraciones previsoras en la crisis presente.

Considerando este hecho un verdadero atentado contra los intereses comunales, lo llevamos a conocimiento de V. E.

Dios guarde a V. E.

Manuel C. Silva, Enrique Pechemiel, Nicolás E. Ambrosoni, Horacio Marquesi, Luis Márquez, Antonio Gallino, Juan Urcola, Benjamín Fernández, Albino Cassiot."

También el comité radical de San Fernando envió un telegrama al ministro del Interior Dr. Gómez, transcribiéndole el anterior, agregando:

"La Unión Cívica Radical, que cuenta y ha contado siempre en San Fernando con el apoyo entusiasta de la gran mayoría del vecindario, encara decididamente la protesta en este asunto [illegible] que se resuelve enajenar en las circunstancias indicadas".

LA SORDERA

y la dificultad de oír, no se debe sufrir más, cuando el

AUDI AID $ 7.50

podrá hacer que oiga con naturalidad el que lo use. No tiene alambres ni baterías eléctricas, ni nada que se pueda descomponer; es tan cómodo de usar como los lentes, y no es conspícuo tampoco.

Pida un par hoy mismo. Al recibo de $ 7.50 oro americano, se lo mandaremos por paquete postal con el franqueo pagado.

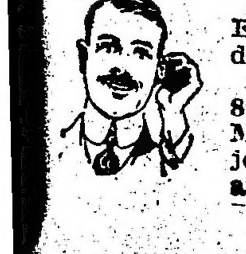

Se necesitan agentes. Escriba usted hoy pidiéndo nuestra proposición.

Globe Ear Phone Co., 89 Tremont Ave., Boston, Mass., E. U. A. y no deje de mencionar este aviso de **LA EPOCA.**

La industria pedrera

TRABAJOS PARA ACTIVARLA

La restricción en la construcción de adoquinados, impuesta por la crisis económica del país, han paralizado casi totalmente los trabajos de cantera. Tal cosa ha producido, naturalmente, una difícil situación para los obreros que se dedican a estas tareas, y sus familias.

La industria pedrera, a cuyo amparo viven miles de personas, es pues un capítulo de importancia en nuestras actividades, y precisamente, por eso, se está promoviendo un movimiento, a fin de conseguir que en Tandil se intensifiquen las explotaciones.

En efecto, según nos lo avisa nuestro corresponsal, en el mitin que se celebró ayer en esa localidad, con una concurrencia de más de dos mil obreros, acordóse recabar de las autoridades de la provincia y del intendente de Buenos Aires, las medidas del caso para que los trabajos no continúen paralizados.

A este propósito se nombró una comisión que debe entrevistarse con el doctor Llambías, formada por los señores F. Laza, A. Farías, Domingo Rosello, y Juan Basso, la que esta tarde ha expuesto al ministro de gobierno de la provincia señor Arana, las finalidades que se persiguen con el movimiento.

Si como es de esperar la delegación encuentra en las autoridades, a quienes se dirigirá el apoyo necesario, la explotación de las canteras será un hecho, sumamente beneficioso para el gremio que por su inactividad hoy se halla en muy crítica situación.

NAVEGACION MARITIMA BRASILEÑA

Negociaciones y arreglos

Parece, al decir de los telegramas provenientes de Río de Janeiro, que hemos venido insertando en nuestras columnas, que el conflicto surgido entre la Federación Marítima de ese país, encargada de la defensa de los intereses del gremio, y la compañía de comercio y navegación tienden a arreglarse satisfactoriamente.

Dicho conflicto, en un principio, amenazó tomar proporciones sumamente perjudiciales para las economía general brasileña, desde el momento en que la paralización del tráfico marítimo repercutiría profundamente en las actividades exportativas de esa república. Sin embargo, la intervención del ministerio de marina, ha quitado la aridez al entredicho y es muy probable que hoy quede realizado un acuerdo satisfactorio para ambas partes.

Con esto la vida comercial del hermano país volverá a normalizarse y los peligros que amenazaron agravar la crisis que allí reina, de hecho quedan extinguidos.

INGRESOS FERROVIARIOS

En la semana última los ferrocarriles nacionales tuvieron la siguiente entrada:

Pacífico — Semana de 1917, libras 82.000; íd del año anterior, libras 117.000; disminución, libras 35.000; acumuladas, año actual, 3.214.000 libras; íd anterior, libras 3.187.000; aumento, libras 27.000.

Central Argentino. — Semana de 1917, libras 96.000; íd. de 1916, libras 115.300; diminución, 19.300 libras; acumuladas, año 1917, libras 3.950.400; íd. 1916, libras 4.135.100 libras; diminución 184.700 libras.

Oeste. — Semana de 1917, 492.350 pesos; íd. de 1916, 778.600 pesos; diminución, 286.250 $; acumuladas: año 1917 21.548.900 pesos; íd. 1916 pesos 22.098.500; diminución 549.600 pesos.

Central Córdoba. —Semana de 1917 29.700 libras; íd. de 1916 28.600 libras ;aumento 1.100 libras; acumuladas: año 1917 1.075.700 libras; íd. 1916 1.086.390 libras; diminución libras 10.690.

OBREROS MUNICIPALES

CONTINUACION DE LA HUELGA

LA CIUDAD LIMPIA

Puede afirmarse que para la municipalidad, la huelga de sus obreros es cosa terminada, sin que esto signifique restar nada de la firmeza con que mantienen su movimiento los núcleos huelguistas.

Los servicios de limpieza de la ciudad, que sufrieron como ninguno otro los rigores de la huelga, están restablecidos totalmente y hoy más que ayer, se observa que el nuevo personal ha cumplido a satisfacción las tareas para las cuales debió prepararse en muy breves horas.

Con ligeras variantes el servicio de riego y barrido se ha realizado anoche en la zona céntrica de la ciudad. La recolección de las basuras no ha sufrido ninguna interrupción, llevándose a cabo como en los mejores tiempos y, por último, en cuanto respecta a los barrios suburbanos, la totalidad de los servicios se han llevado a cabo con una corrección que merece generales aplausos.

Los servicios de paseos, obras públicas, cementerios y lavaderos, tampoco han sufrido mayor consecuencia con motivo de la huelga. El movimiento ha servido para eliminar todo el personal que en demasía prestaba servicio en esas secciones y en consecuencia, el reemplazo de los obreros se lleva a cabo en el número estrictamente suficiente para llenar las necesidades de la administración, sí que también se va poniendo en práctica el viejo propósito de seleccionar ese personal que podría llamarse técnico dentro de la modestia de sus funciones.

La intendencia municipal, puesta frente a exigencias que no era del caso corresponder, ha triunfado en esta ocasión con toda la amplitud deseable y esto mismo aleja la posibilidad de nuevas huelgas que pongan en serio trance las necesidades y la salud pública de Buenos Aires.

Declaraciones sobre la huelga—

Reunido ayer el comité ejecutivo del partido socialista, votó una declaración pública según la cual se inculpa a las autoridades municipales de haber provocado este movimiento, por no haber querido tratar con la sociedad gremial las cuestiones que plantearon sus obreros.

En dicho manifiesto se omite declarar que desde un principio, el intendente municipal trató directamente con los obreros y en su despacho, cuanto asunto pudiera afectar los intereses de estos modestos servidores del municipio; también se omite decir que en todos los casos sin excepción, el intendente municipal hizo cumplida justicia a las quejas que directamente le llevó el personal obrero, cosas que se comprueban hasta la evidencia, por la misma razón de que ningún obrero ha hecho manifestaciones en contra de los procedimientos y de la atención personal dispensada en cada caso.

En apoyo de la autoridad—

Circula la siguiente invitación: [illegible] Cristóbal Norte, a la reunión que se celebrará en el club social "Buenos Aires" calle San Juan 2264, hoy 21 de marzo a las 9 de la noche, a fin de acordar la forma más eficaz de secundar a las autoridades en sus plausibles propósitos de normalizar totalmente los servicios de limpieza de la capital, interrumpidos por una huelga absolutamente injusta y atentatoria del patrimonio más sagrado de un pueblo: la salud pública. — Manuel A. Tiscornia, presidente; coronel Juan J. Razetti, vice presidente; Rafael Torres Caro, Ricardo Podestá y Félix S. Isola, secretarios; coronel Bernardo Calandra, doctor Rufino Almeira, ingeniero Jorge Ravier (h.), ingeniero Juan M. Figueredo, Ernesto Molle, Domingo Chicatelli, Ismael Moyano Schaneider, escribano Juan V. Colombo, Emilio González, Luis Héctor Molle, Julio G. Velásquez, Clodualdo Bravo, Alfredo Lucerna, que Orlando, Eduardo E. Morán, Adolfo S. Pérez, Víctor M. Morán, Rafael Pagliarone, Pedro Nicolini, Angel Bognaseña, Carlos M. Sánchez, Emilio Granieri, Alfredo Monteverde, Alfredo Sepera, Eduardo Sánchez, Juan C. Casas, Juan F. Zunino, vocales".

Los cuidadores de sepulcros—

En su asamblea de anoche la sociedad de cuidadores de sepulcros en el cementerio del Oeste eligió por gran mayoría de sufragios la siguiente comisión directiva:

Presidente, Antonio Babusci; vicepresidente, Vicente Leone; secretario, Nicolás Valente; prosecretario, Fernando Hortas; tesorero, Lorenzo Frattini; protesorero, Angel Salvucci; vocales, Pascual Barbato, Miguel Cifelli, José Negri, Miguel Angel Gentile, Agustín Tachella, Antonio Salamone; revisores de cuentas, Francisco Malerba, Juan Pecorelli, Natalio Negri.

Homenaje al señor Ramírez—

El intendente municipal, doctor Llambías, como acto de homenaje al señor Ramírez, muerto en la forma trágica de que nos ocupamos en otro lugar con motivo de la huelga, firmó un decreto por el cual se manda entregar 100 pesos moneda nacional a la familia del extinto para costear lutos. Además, se envió una corona a nombre de la municipalidad y se dispuso la concurrencia al sepelio del administrador general de limpieza, señor Solari, que así lo hizo ayer. El secretario de obras públicas, ingeniero Quartino, llevó el pésame a la familia en nombre del intendente, permaneciendo ayer una hora cerca del cadáver del señor Ramírez.

Ecos del interior—

Recibimos el siguiente despacho de nuestro corresponsal:

GENERAL SARMIENTO, marzo 21. — Ha causado la mejor impresión en esta localidad y en todo el partido de General Sarmiento, la actitud encomiable del presidente del comité radical, señor Juan C. Vázquez, quien hizo llenar infinidad de vacantes (83), dejadas por los huelguistas municipales en esa capital, con obreros de ésta que permanecían desocupados de mucho tiempo atrás, contribuyendo así a mejorar la situación de tantos hogares hondamente afectados por la falta de medios para proporcionarse lo indispensable para la vida. [illegible]

A nombre del intendente, el secretario de obras públicas ha felicitado al jefe del corralón norte, señor Trillo, y al director general de tráfico, señor Pavlovsky y al señor Castro Feljóo, por su dedicación personal, colaborando en los trabajos tendientes a normalizar los servicios de limpieza en la ciudad.

En Correos y Telégrafos

Comunicaciones telegráficas

Las líneas internas e internacionales del telégrafo de la nación funcionan regularmente.

Servicio de giros—

La dirección general de correos y telégrafos ha resuelto que la oficina de El Trébol emita y pague giros postales hasta la suma de $ 100 m|n por título y ampliar el monto de la cantidad que puede emitir y pagar por dicho servicio la dependencia que funciona en Capilla del Señor, Buenos Aires hasta la de $ 100 m|n por cada título.

Correspondencia deteriorada—

En circunstancias que un empleado del contratista del servicio de transporte de correspondencia entre "Las Lajas" y "Chos Malal" se dsiponía a atravesar el Río Neuquén y pretendía con ese motivo hacer entrega en la balsa, la mula cargada con la correspondencia, ésta se cayó al agua motivando inevitablemente la mojadura de toda ella y su deterioro en parte, pues los esfuerzos que se hicieron para su extracción de inmediato resultaron estériles y recién pudo lograrse después de haber sido arrastrada largo trecho por las corrientes.

Dicha correspondencia iba dirigida a Chos Malal, Andacollo y Zapala.

Visitas de inspección—

Han sido visitadas por empleados de la repartición de correos y telégrafos adscriptos al cuerpo de la inspección las siguiente dependencias: Colonia Urdániz, San Luis, General Rodríguez, Buenos Aires, Monte Cristo, Córdoba, General Acha, Pampa Central, Laguna Brava, Corrientes, Carabelas, Buenos Aires y Palomitas, Salta.

De acuerdo con los respectivos informes elevados a la superioridad por los expresados comisionados, la dirección general de correos y telégrafos ha dispuesto las medidas necesarias a fin de que por las direcciones que correspondan se proceda a subsanar dentro del más breve término las deficiencias que hubiéranse constatado en los servicios a cargo de aquellas oficinas.

Estafetas reabiertas al servicio público—

La dirección general de correos y telégrafos ha resuelto reabrir al servicio público las siguientes estafetas: "Fortín Uno" dependiente del 22 distrito y situada en el territorio nacional del Neuquén; "Olegario V. Andrade, 14 distrito, provincia de Entre Ríos y "Alto de Onfama", 16 distrito, provincia de Tucumán.

ASOCIACION NACIONAL DEL PROFESORADO

importante proyecto

La junta directiva de la Asociación Nacional del Profesorado ha elevado a la comisión municipal, la nota que a continuación publicamos:

"Buenos Aires, marzo 19 de 1917.— Señor presidente de la honorable comisión municipal, doctor don Francisco Beiró.—La junta directiva de la Asociación Nacional del Profesorado, que presido, en una de las últimas sesiones del mes de febrero ppdo., acordó dirigirse a las autoridades comunales, solicitándoles su intervención para que: se excluyera a los maestros y profesores de las distintas ramas gerárquicas de la ordenanza de la reglamentación del "completo" en los tranvías y se gestionara de las empresas una rebaja en los pasajes para los estudiantes, colocando si posible fuera, con ese objeto, coches acoplados exclusivamente destinados a ellos, en las horas de apertura y clausura de escuelas y colegios.

Con estas iniciativas, la asociación se proponía eliminar una de las causas más generales del retardo en la iniciación diaria de las tareas docentes y resolver el desequilibrio que ahora se advierte en la concurrencia de niños a las escuelas de los distritos escolares. Es notorio que en los más lejanos hay exceso de población escolar sobre la capacidad de sus escuelas, produciéndose el fenómeno contrario en los más centrales. Y bien: el niño que no encuentra ubicación en las escuelas próximas a su domicilio, se ve precisado por razones económicas, a no concurrir a ninguna, acentuándose por esa causa el porcentaje de la deserción escolar, que tanto nos preocupa como cuestión inmediata y conexa con el problema del analfabetismo. De ahí: que uno de los medios eficaz y concurrentes a la lucha contra éste, será el de proporcionar a los niños medios oportunos y económicos para trasladarse a otros distritos escolares, en busca de los asientos que no pueden encontrar en las escuelas del que corresponde a su domicilio.

Coincidiendo con la primera de estas iniciativas, el doctor Delio Aguilar, ha presentado a esa honorable comisión un proyecto excluyendo del reglamento del "completo" a los maestros y alumnos de la instrucción primaria, oportuna y fundamentalmente observado por el comisionado ingeniero Spota, que propone se le haga extensivo a los profesores y alumnos de enseñanza secundaria, normal y especial.

La junta directiva de la sociación ha resuelto apoyarlo ante la honorable comisión municipal, con la simpatía que surge de la comunidad de pensamiento y propósitos, solicitando su sanción en los términos propuestos por el comisionado ingeniero Sota.

El responde a imperiosas exigencias de orden público, que afecta por igual a todas las ramas de la enseñanza, circunstancia, que en buena lógica aconseja no limitarlo a la primaria. El retardo de los alumnos afecta al orden interno de todos los institutos; el de los profesores es más grave que el de los maestros. Estos actúan sobre sus alumnos [illegible] para el cumplimiento de la tarea docente. De ahí que el maestro puede compensar cualquier demora en la iniciación de su labor diaria y que el profesor no pueda recuperarla.

Toda excepción, sería, por consiguiente, infundada y mucho más si ella se hiciera en jerjuicio de la enseñanza secundaria, normal y especial.

Tampoco sería admisible, cualquier observación que pretendiera hacerlo extensivo a otros gremios, cuyas ocupaciones no comprometen ningún interés público y en los cuales, todo retardo sólo afecta a la situación personal de sus componentes, sin excluir de esta afirmación a las propias clases obreras.

Dejando así cumplida la resolución de la junta directiva de la Asociación Nacional del Profesorado, me es grato saludar al señor presidente con la mayor consideración.—Firmado: **Manuel Derqui.**"

TRAPICHE

EL MEJOR VINO DE MESA

Monumento al almirante Brown

En compañía del contraalmirante O'Connor y del doctor Santiago G. O'Farrell, presidente de la comisión irlandesa, el intendente municipal doctor Llambías, recorrió esta mañana la zona portuaria, con el objeto de buscar un sitio adecuado para levantar el monumento que la colectividad irlandesa entre nosotros, ha costeado popularmente para regalarlo a la República Argentina, con motivo del primer Centenario de su independencia.

Monumento al almirante Brown, obra del escultor A. Chiapasco, que la colectividad irlandesa obsequia a la República Argentina con motivo del centenario de su independencia nacional.

El monumento está totalmente terminado y de sus hermosas proporciones habla el grabado que publicamos más arriba.

El doctor Llambías propuso que se emplazara ese monumento frente mismo al Río de la Plata, en el centro del terreno que ocupa el balneario popular, que, como se sabe dentro de breve tiempo quedará convertido en un hermoso jardín. En cambio sus acompañantes fueron de opinión que convenía destinar con ese objeto los terrenos situados también ante el río, en la prolongación de las calles Viamonte y Córdoba, o sea detrás de la dársena norte.

Después de la visita, una vez que los tres caballeros se encontraron reunidos en el despacho del intendente, se resolvió de común acuerdo que la comisión organizadora del monumento, que preside el doctor O'Farrell resuelva cuál de aquellos sitios resulta más adecuado para el objeto a que se le destina, resolución que se comunicará luego a la intendencia para los estudios del caso.

De todos modos, existe el propósito de erigir cuanto antes el monumento de Brown.

NOTAS POLICIALES

Alrededor de un atentado criminal

Investigaciones realizadas

La comisaría 11 realiza investigaciones para esclarecer el atentado criminal llevado a cabo contra el doctor Luis O. Firpo en circunstancias misteriosas.

De la declaración suministrada por el referido facultativo a la citada sección, no se puede sacar nada en limpio con respecto al móvil del atentado. Según la versión corriente, el agresor Luis Montiche, cuya detención se procura, se encontraba en la sala de espera del consultorio del doctor Firpo, ubicado en la calle Gazcón 988. Acababa de atender a una enferma el médico antes nombrado, cuando penetró el agresor al consultorio y sin mediar discusión alguna hizo contra aquél un disparo de revólver, que felizmente no dió en el blanco, y luego emprendió una fuga precipitada.

Los datos suministrados a la policía por el doctor Firpo con respecto a Monticheli, vagos e imprecisos, no aportan mayor luz sobre el misterioso suceso. Ha manifestado, a ese efecto, el agredido, que sólo recuerda que en una ocasión prestó sus servicios profesionales a Monticheli, y que ignora y no se explica las causas que puedan haberlo impulsado a atentar contra su vida. Desde luego, forzoso es aceptar que, a menos que se trate de un loco impulsivo que ha elegido al azar una víctima, el atentado criminal reconoce por causa un motivo grave, que la víctima reserva por motivos de índole privada.

DETENCION DE JUGADORES

El auxiliar Carnicero, de la división investigaciones, allanó anoche, poco antes de las 12, el comercio de café establecido en la calle Rivera 602 y la fonda de la calle Canning 854, procediendo a la detención de 18 personas en el primero de los locales citados y 13 en el segundo, por infracción a la ley 4097, sobre juegos de azar.

HAZAÑA DE MATON

En la pieza que ocupa en la casa de la calle Larrea 726, el sujeto Salvador Brion, a raíz de un cambio de palabras, lesionó esta madrugada a puñetazos a su concubina Aida Constanzó.

El matón de nuevo cuño se encuentra detenido en la comisaría 7.ª, la que instruye el sumario de práctica.

LAS MALAS MADRES

A la comisaría 16 se presentó esta mañana doña Celia M. de Medina, domiciliada en la calle Santiago del Estero 1801, para denunciar que el 3 del mes en curso le fué entregada para su cuidado, una criatura [illegible]

La criatura ha sido internada en el Asilo de Expósitos.

SUBSTRACCION DE UNA CAÑERIA

Autores desconocidos substrajeron anoche de las obras que se construyen en el lazareto cuarentenario para animales, sito en la calle Brasil y Avenida Nueva, 11 metros de caño de plomo de un pulgada de diámetro que se hallaba incrustado en la pared del pabellón de autopsias.

La denuncia fué formulada esta mañana a la comisaría 22 por Jacinto Oliverio, empleado del establecimiento, quien declaró, además, que los ladrones han destruido la pared para cometer el delito.

ACCIDENTE DE TRABAJO

Alejandro Vessozzi, establecido con puesto de carne en la feria franca que funciona en las calles Río Janeiro y Triunvirato, fué víctima esta mañana de un accidente de trabajo.

En circunstancias en que trataba de cortar un trozo de carne se le desvió el cuchillo que empleaba en la operación, produciéndose una lesión leve en la mano izquierda.

Vessozzi fué curado en una farmacia próxima.

LAS ACCION DE LOS HUELGUISTAS

Atentado contra un agente

En jurisdicción de la sección 25 de policía ocurrió hoy un atentado contra un agente de policía que custodiaba un carro recolector de basuras.

Un grupo como de 20 huelguistas aprovechando un descuido del citado agente, lo agredieron, desmayándose éste a consecuencias de los golpes recibidos.

Los agresores fueron detenidos inmediatamente.

FALLECIMIENTO

A las 8 de la mañana de hoy falleció, en el domicilio de sus padres, Tres Esquinas 2497, el menor de un año José Trillo, a consecuencias de las quemaduras que sufrió en el accidente ocurrido anteayer y del cual dimos cuenta.

FERROCARRILES DEL ESTADO

PRODUCIDO SEMANAL

Semana terminada el 17 de marzo **1917-1916**

Ferrocarril Central Norte: **1917, pesos 105.235; 1916, $ 104.5084; aumento,** 90.280 pesos.

Ferrocarril Argentino del Norte: pesos 105.235; 1916, $ 101.50; aumento, pesos 727.

El producido de estas líneas alcanza a $ 3.548.627 m|n, en lo que va del año lo que arroja un aumento de 281.280 pesos m|n, sobre lo recolectado en el mismo período del año pasado.

FERROCARRILES DE FOMENTO

Producido semanal

Ferrocarril San Antonio: 1917 pesos 17.209; 1916, $ 18.480; disminución $ 1.271.

Ferrocarril Comodoro Rivadavia: en 1917, $ 9.761; 1916, $ 11.442; disminución, $ 1.681.

Ferrocarril Puerto Deseado: 1917, pesos 6.147; 1916, $ 7.017; disminución, pesos 870.

Ferrocarril Formosa a Embarcación: 1917, pesos 4.365; 1916, $ 3.061; aumento, $ 1.304.

El producido de estas líneas alcanza a pesos 490.314 m|n, en lo que va del año, lo que arroja un aumento de 70.938 pesos m|n, sobre lo recolectado en el mismo período del año pasado.

LA GUERRA EUROPEA

SITUACION POLITICA

LOS PROBLEMAS DE ACTUALIDAD. — LA NACION Y EL GOBIERNO NORTEAMERICANOS FRENTE A LA GUERRA. — FELIZ ARREGLO DE LA CUESTION FERROVIARIA. — INAUGURACION DE LA CONFERENCIA IMPERIAL EN LONDRES — SE LE SOMETERA EL HOME RULE IRLANDES. — EL NUEVO GOBIERNO RUSO. — LO QUE SERIAN CAPACES DE HACER LOS REACCIONARIOS. — INTELIGENCIAS DE LOS PROGRESISTAS CON INGLATERRA. — LA CRISIS EN ALEMANIA.

Asegurada la posición del ministerio italiano, realizada en Francia la evolución ministerial que el parlamento estima garantía de buen gobierno en los momentos actuales, quedan en primera línea, desde el punto de vista político el problema de las relaciones germano-yanquis; el asunto del Home Rule, pendiente en Inglaterra; y el desenvolvimiento de los corolarios de la revolución rusa.

Respecto de lo primero, los indicios concurren cada vez con mayor vehemencia a corroborar la aproximación de un rompimiento de hostilidades. Por lo menos, el gobierno de Washington continúa con el mayor ahinco sus preparativos en tal sentido, como puede comprobarse por las noticias que llegan de la actividad en que se mantiene el departamento de marina.

Como hay alguna resistencia de parte de ciertos patrones de fábricas para cooperar en las medidas de emergencia ya planeadas, el gobierno se dispone a poner en ejecución las prescripciones de la última ley pasada en el congreso, y asumir en consecuencia el superpatronato de las usinas particulares.

Con todo ello, y no obstante la determinación con que el país acompaña al gobierno en su orientación bélica, el presidente Wilson parece insistir en no arrogarse exclusivamente la facultad de variar el estado de cosas, ni de asumir la responsabilidad íntegra del paso trascendental que los acontecimientos y la porfía del adversario le obligan a dar. La convocatoria del congreso es esperada de un momento a otro.

Felizmente,—y ello habla muy alto en favor del patriotismo de los obreros norteamericanos,—ha sido conjurada la huelga con que amenazaban los ferroviarios. Declarada por la Corte Suprema la validez de la ley Adamson que establece para dicho gremio la jornada de ocho horas, los delegados de la Unión de Empleados, entraron en inteligencia con la junta de directores de las empresas ferrocarrileras. El resultado de las conferencias, en las que no se descuidó atender a motivos de bien discernido patriotismo, fué completamente favorable. Se llegó a un arreglo que satisface los [illegible]

[illegible] gobierno inglés alcanza a dar la viabilidad necesaria a su proyecto relativo a la cuestión del Home Rule para Irlanda, la inquietante dificultad lograría una solución siquiera transitoria capaz de armonizar todas las adversas tendencias que tanto la complican, amenazando a todo momento la estabilidad del gabinete.

Según declaraciones del ministro Bonar Law en la Cámara de los Comunes, el gobierno británico trata de concretar un plan que, según sus propósitos, será sometido a la conferencia imperial de los delegados de los dominios.

Esta conferencia inició ayer sus sesiones en la residencia oficial del jefe del gabinete, Lloyd George, con asistencia de los ministros.

En cuanto a la revolución rusa, van definiéndose los lineamientos de su adelanto. Por de pronto, la autoridad imperial, sin estar abrogada, se encuentra en receso. La nación pasa por una etapa transitoria, en que todo lo relativo a su organización política se mantiene virtual. La misma junta de gobierno que hizo frente a las primeras y más difíciles contingencias, en los instantes de incertidumbre del éxito, ha cesado de existir, según noticias. Hoy el poder se concentra en la Duma. Sólo la Asamblea Constituyente, cuando se reúna, podrá decidir si existe o no el imperio de los zares. Lo único positivo al respecto es que tampoco el gran duque Miguel ocupará el trono, puesto que ya ha firmado su abdicación ante el comité de la Duma presidido por el príncipe Lvoff—que parece concentrar en su autoridad las atribuciones de un presidente provisorio.

No pasarán en mucho tiempo los temores de tentativas de los reaccionarios. Se tiene la certidumbre de que éstos lo arriesgarían todo por tal de debelar la revolución. Las palabras del general Ivanoff en Bologoie, al anunciar a Nicolás II lo que ocurría en Petrogrado, están demostrando que Alemania podría contar con paso libre hasta el corazón del ex imperio, a cambio de restablecer en el trono eslavo a la dinastía Romanoff.—¡Abramos el frente a los alemanes para castigar a la canalla!—aconsejó el mencionado general; propósito que Nicolás rechazó noblemente, calificándolo de traición.

Si en algún detalle de los sucesos rusos ha resaltado la culpabilidad de los aúlicos y la casi irresponsabilidad del zar destronado, es precisamente en el episodio de la revelación de los acontecimientos al mismo. Nicolás II era el único ignorante de las agitaciones del imperio que gobernaba. Y si esto ocurría en lo que personalmente le atañía, calcúlese hasta qué extremo iba su ignorancia respecto de las penurias a que los explotadores de su autoridad imperial condenaban al pueblo.

Ahora, para hacer parejo a las imputaciones que señalan a Alemania como inspiradora de la política de los reaccionarios, se lanza la versión de que el movimiento ha sido fomentado, o por lo menos alentado desde Inglaterra. Según se insinúa, el gobierno inglés desconfiaba de la lealtad del partido zarista; lo mismo Asquith que Lloyd George simpatizaban con el partido progresista de la Duma, cuyo leader Milinkoff habíales visitado en Londres el año pasado. Señalábause en Petrogrado las continuas visitas del presidente de la Duma, Rodzianko, al embajador inglés. Todo ello es aventurado, pues las causas ocasionales del estallido no pueden disimularse. La hambruna enloquecía al pueblo, y la camarilla de la zarina, toda ella de germanófilos, le indignaba. Es posible que existieran ciertas inteligencias entre los progresistas y el gobierno inglés. Probablemente procuraban éstos conseguir la mediación del gobierno de Saint James ante el zar mismo; para que éste se decidiera a deshacerse de sus malos consejeros. Aún se dice que Lord Milne, el embajador británico en Petrogrado llegó a formularle sus prevenciones al respecto, que no fueron atendidas por el monarca. En el eterno caso, los intereses [illegible]

[illegible] revolucionarios por los progresistas, Nicolás II se coludiendo de antemano a cercenar su autoridad tradicional; hubiera equivalido a reconocerse mandatario del pueblo. Y en tal caso, él mismo hubiera eliminado el zarismo. Su subsistencia, después de tal renuncio habría sido paradógica e implicante. En cambio, el partido reaccionario identificaba su causa con la de la dinastía. Sostener al zar era sostenerse a sí mismo. Al caer, tenían que caer ambos. Y es lo que fatalmente ha sucedido.

Ahora bien; no es simpática la tarea de Casandra, que sólo anunciaba trances lamentables. Ni se recomiendan los papeles de profeta barato. Pero, al menos, es oportuno dejar constancia de que en Alemania, a la hora presente, existen causas paralelas a las que determinaron el levantamiento ruso. Y es sabido de antiguo que iguales causas producen iguales efectos. Salvo que donde interviene el factor humano, éste es susceptible de disminuir un poco la fatalidad de ciertas leyes matemáticas aplicadas al orden de los fenómenos sociales o políticos, que, ante todo, son fenómenos volitivos cuya determinante es el criterio. Por consiguiente, cabría preguntar si existe a estas horas en Alemania un partido concordante con el bloque progresista de la Duma, salvo las diferencias de meridiano. Es lo que no se puede responder «a priori»; pues ninguno de los credos políticos representados en el Reichstag clisa dentro de los moldes en que se ha fijado la bandería encabezada por los jefes de la revolución petrogradense. Son muy extensos los datos que llegan, relativos a la desesperante situación del pueblo alemán. Pero, no hay quien organice un movimiento audaz y radical como el ruso. Debemos concluir de ahí que el alma eslava es más accesible a la libertad que el alma germánica.

Estados Unidos y Alemania

Medidas navales resueltas. — Buques contra submarinos a breve plazo. — 76.000 hombres para la armada norteamericana. — El caso del "City of Memphis", — Fuga de marineros alemanes. — Lo de Méjico.

WASHINGTON, marzo 21. — En una prolongada conferencia celebrada entre el presidente Wilson y el secretario de marina, Mr. Daniels, quedaron resueltas varias medidas relativas a las fuerzas navales, a saber:

Primera: Inmediata construcción de sesenta cazatorpederos en los astilleros de Nueva York;

Segunda: Inmediata construcción de 200 y cuantos se puedan en los astilleros particulares en pocos meses.

Tercera: Inmediata utilización de 115 millones de dólares del crédito de imprevistos para la construcción de esos cazasubmarinos y otras naves destinadas al mismo fin, cañones y municiones para los aeroplanos y dirigibles, fabricados en los talleres del gobierno o rápidamente por contratos.

Cuarta: Suspensión de la jornada de ocho horas para los contratos referentes a la armada, pagándose el tiempo y sobretiempo empleados en esos trabajos.

Quinta: Inmediata graduación del curso más adelantado de la Academia Naval y adelanto en un año del segundo año.

Sexta: Rápido aumento del personal de la armada que actualmente alcanza a 80.600 hombres, elevándolo a 76.000 hombres.

WASHINGTON, marzo 21. — El ministro de marina Daniels encargó al arsenal de Nueva York la construcción de 60 buques para la lucha contra los submarinos y que deberán ser entregados en el término de 60 días. En los círculos navales se estima que 2.000 buques se hallarán listos dentro de cuatro meses.

WASHINGTON, marzo 21. — El cónsul norteamericano en Queenstown, Mr. Frost, comunicó al departamento de Estado que no se tienen aún noticias del capitán del vapor norteamericano "City of Memphis".

Los documentos del buque fueron encontrados en una caja de galleta que había en el bote en que se habían embarcado el capitán y varios marineros.

Había en el bote sobretodos y otros objetos y un pañuelo de seda blanca flotaba como si fuera una bandera.

Todo indica que los que se encontraban en el bote lo abandonaron precipitadamente para embarcarse en un buque mercante, pues no es probable que los nueve hombres hayan sido recogidos por un submarino alemán.

LONDRES, marzo 21. — Entre las quince víctimas del vapor "Vigilancia" hay varios norteamericanos, y figuran entre ellos el tercer oficial y el tercer maquinista.

El comandante de ese vapor declarará hoy bajo juramento que el buque fué atacado sin advertencia el viernes último a las diez de la mañana. Reinaba un tiempo claro y el submarino lanzó dos torpedos a la proa. El primero no dió en el blanco, pero sí el segundo, y el vapor se hundió después de diez minutos.

Se bajaron los botes, en los que se embarcaron cuarenta y tres tripulantes. Otros veinticinco se arrojaron al mar, pero fueron salvados. Perecieron otros quince.

FILADELFIA, marzo 21. — Numerosos tripulantes de los buques alemanes "Prinze Eitel" y "Kronprinz Wilhelm", internados en el arsenal, intentaron fugar. Sólo lo consiguieron dos. Los demás fueron capturados por la policía.

NUEVA YORK, marzo 21. — Comentando las noticias que aseguraban haber enviado Alemania en los últimos tiempos muchos millones a Méjico para contar con ese país, se asegura que tal información es falsa. Alemania no facilitó en ninguna forma dinero a Méjico, ni tampoco intrigó en esa república, como se dice, en contra de los Estados Unidos.

Las noticias en ese sentido se han propalado con propósitos fáciles de comprender.

La revolución en Rusia

Renovación del gobierno nacional provisorio. — La situación en Finlandia. — Los restos de Rasputín. — La crisis del trabajo en Siberia. — Muerte del almirante Njocton. —La gendarmería enviada al frente. — Los obreros apoyan al nuevo gobierno. — El gobierno francés entra en relaciones con el provisorio ruso.

PETROGRADO 21—En el ministerio de relaciones exteriores se anunció hoy que el consejo de ministro dirigirá exclusivamente el gobierno ruso hasta que la asamblea constituyente sea convocada.

El comité de la Duma que gobernó durante los primeros días entregará sus poderes al gabinete.

El presidente del consejo de ministros, príncipe Lvoff, tendrá poco más o menos la autoridad de un presidente de república.

COPENHAGUE, 21—Casi todos los funcionarios rusos en Finlandia presentaron espontáneamente sus renuncias.

La designación del nuevo gobierno ge[illegible] bien recibida por el pueblo.

NUEVA YORK, 21—Anuncian de Tokío que la escasez del trabajo continúa originando una situación en extremo crítica en toda la Siberia occidental, donde también la falta de artículos alimenticios ha provocado grandes tumultos.

En varios puntos de esa región las turbas han saqueado las casas de comercio y almacenes del gobierno.

Las tropas han intervenido enérgicamente en el restablecimiento del orden.

Reina la mayor ansiedad en todas esas regiones a causa de la existencia en ellas de más de 40.000 prisioneros.

ESTOCOLMO, 21—La Dieta finlandesa ha sido convocada a sesiones extraordinarias para muy en breve, con objeto de tratar de la implantación del nuevo régimen, al que dará su aprobación.

Se ha decidido establecer un nuevo senado finlandés, elegido popularmente, sobre la base del sufragio universal.

La prensa en Finlandia, en general, muestra alegría por el nombramiento del señor Roditzcheff para desempeñar el puesto de ministro de los asuntos finlandeses, recordando que dicho político habló con frecuencia en la Duma, en defensa de los derechos de aquel territorio.

ESTOCOLMO, 21—Las tropas de la guarnición de la capital finlandesa Helsingfors, hicieron causa común con los revolucionarios.

El almirante Njocton fué muerto a tiros y también fueron muertos 14 oficiales que se encontraban a bordo de los buques de guerra en el puerto de la capital.

COPENHAGUE, 21—Un despacho de Petrogrado dice que se anuncia el envío al frente de combate de 160.000 hombres de la fuerza de gendarmería y policía.

PARIS, 21—El gobierno francés ha entrado ya «di facto», en relaciones con el nuevo gobierno ruso, continuando el arreglo de las cuestiones pendientes entre ambas naciones.

Frente occidental

Las tropas anglo-francesas mantienen el contacto con los alemanes — Siguen las batallas de Avocourt y del cerro 304 — La caballería británica toma un convoy cerca de Saint Quentin — El avance inglés hacia Maubege — La campaña submarina — Bombardeo de Francfor por un aeroplano francés — La hora oficial.

PARIS, 21—El comunicado oficial del ministerio de la guerra, dice así:

Entre el Avre y el Aisne se produjeron pocos cambios. Anoche nuestros elementos avanzados progresaron ligeramente, manteniéndose siempre en contacto con el enemigo. El avance se ha hecho más difícil debido a que todas las vías de comunicación han sido destruidas y al mal tiempo.

En la orilla izquierda del Mosa, los alemanes efectuaron nuevos ataques contra nuestras posiciones entre el bosque de Avocourt y el cerro 304. El enemigo fué rechazado por nuestro fuego y sufrió pérdidas graves, sin obtener resultado alguno.

En Alsacia se libraron encuentros de patrullas en el bosque de Carpash. Hicimos algunos prisioneros.

En la Champaña la lucha de artillería anunciada ayer cesó durante la noche. No se libró ninguna acción de infantería.

Uno de los aeroplanos alemanes destruídos el 17 fué derribado por el ayudante Dauchy, siendo éste el quinto aparato que pone fuera de acción.

Ayer en el curso de un combate cayeron dos aeroplanos alemanes en la región de Noyon y en dirección a Guiscard.

El aparato alemán que ametrallamos el 16 fué encontrado ayer cerca de Noyon.

Se ha confirmado que el 16 nuestros cañones especiales derribaron un aparato alemán en la región de Manheulles.

LONDRES, 21—Se publicó el siguiente comunicado oficial:

Pasamos más allá de Ham y Chauny y ocupamos numerosas localidades situadas entre esos dos puntos.

Nuestra caballería, desviándose varios kilómetros al norte de Ham, capturó un convoy enemigo que se retiraba en dirección a Saint Quentin. Nuestro avance en este punto llegó a 35 kilómetros de profundidad.

Al sur de Chauny llegamos a la línea Ailette-Soissons, que había sido completamente abandonada por el enemigo.

Al nordeste de Crouy nuestras avanzadas realizaron progresos a lo largo del camino de Maubeuge.

El enemigo, antes de retirarse, devastó toda la región. Taló los árboles frutales y destrozó los campos mediante el empleo de minas, cuyas explosiones abrieron grandes cráteres. Numerosas aldeas han sido completamente incendiadas. Los habitantes sin abrigo y sin víveres son alimentados por nuestras tropas. Las vías de comunicación han sido cortadas en varios puntos y todos los puentes han sido destruídos.

En las cercanías de Loos y al noroeste de Ypres el enemigo realizó incursiones en nuestras trincheras. Algunos de nuestros soldados han desaparecido.

Nuestros aeroplanos atacaron con éxito a las tropas alemanas y arrojaron bombas en numerosos puntos a retaguardia de las líneas enemigas.

En combates aéreos fué destruída una máquina alemana y otra derribada con averías. Perdimos dos aeroplanos.

NUEVA YORK, 21—De Berlín comunican que el estado mayor alemán publicó el siguiente boletín:

En el distrito abandonado por nosotros en ambas orillas del Somme y del Oise se libraron varios encuentros entre destacamentos de infantería y caballería, con grandes pérdidas para el enemigo.

Los preparativos del enemigo para librar batalla en el terreno por él elegido han sido convertidos en totalmente inútiles. Hemos destruído todo lo que más tarde podría servir con ventaja al enemigo para sus operaciones.

SITUACION MILITAR

CONTINUACION DEL AVANCE FRANCO-BRITANICO. — LOS ALEGATOS ALEMANES EN FAVOR DE LA RETIRADA. — UNA OFENSIVA HIPOTETICA QUE ES UN SECRETO A VOCES — EL INTERROGANTE DE SAINT QUINTIN. — LO QUE HAY DE "VOLUNTARIO" EN LA RETIRADA ALEMANA.

Dados los insistentes progresos del avance franco-británico en Francia, mientras las tropas alemanas oponen sólo la resistencia absolutamente indispensable para cubrir el movimiento de retroceso; y no cabiendo ya apreciaciones de conjunto sobre una operación ya compulsada, y cuyos alcances no pueden ser modificados por alternativas menudas, parece pueril la discusión con que pretende envolver el concepto general la prensa alemana, atribuyendo planes abstrusos al comando germánico al realizar una maniobra ya de todos prevista, desde épocas muy anteriores a su realización. No se comprende una retirada para avanzar. Su objeto es salvar un ejército quitándolo de posiciones ya insostenibles, por cualesquiera motivos. Si llegada la retirada a un punto determinado de antemano, las tropas que la ejecutan vuelven a hacer frente, o si en el curso de la maniobra sorprende su comando una imprudencia del adversario y ejecuta una vuelta ofensiva, ello es obra del acaso. No puede anunciarse qué sucederá. Pero tampoco puede escapar a la previsión del jefe que dirige la ofensiva, que tal eventualidad pudiera producirse. El caso de Varsovia, que citan los panegiristas de Hindenburg no se hubiera producido sin la probada complicidad de los generales rusos. En el caso de Transilvania, unas fueron las tropas que se retiraron ante la invasión rumana, y otras las que la resistieron. Si esa resistencia se convirtió en ofensiva, fué porque Falkenhayn y sus subalternos sorprendieron en falta al confiado comando rumano. Pero en ninguno de ambos casos las retiradas germánicas, alemanas y austriaca, fué deliberado preliminar de una ofensiva, sobrevenida más tarde por obra de la casualidad ayudada por el avizoramiento de jefes experimentados.

De todos modos tal vez no diste mucho el momento en que se pueda conocer un principio de la verdad de los decantados planes del mariscal Hindenburg. Planes que, desde luego, no se explica por qué son pregonados antes de ejecutarse, siendo así que se les ha guardado tantos meses en cuidadosa reserva. Las avanzadas de caballería francesa están en Roupy, a sólo siete kilómetros de Saint Quentin, una de las plazas indicadas como punto de resistencia del ejército alemán en retirada. Si esa resistencia se produce en forma de lograr buen éxito, ello—sin constituir una sorpresa para nadie—salvo quizás para las mismas tropas alemanas permitirá admitir como posible la existencia del plan teutón que hoy se quiere convertir en un secreto a voces.

Entonces sería el momento de pensar que los doscientos mil hombres quitados del frente de Arras a Soissons estuviesen destinados a reforzar la línea entre Reims, Verdun y Altkirch; quizás en la curva del frente a orillas del Mosa. Sería este, en ese caso, el sector destinado a la ofensiva; pudiendo autorizar esa hipótesis la persistencia de los ataques contra Avocourt y la colina 304.

Por otra parte, hace ya tiempo que tenemos fijadas nuestras miradas en el sector Soissons-Mourmelon, como zona de una posible tentativa de avance alemán a fin de regularizar su línea hacia el oeste. Pero el avance de las tropas francesas por Crouy, hacia el Este parecía demasiado en estos momentos a la línea alemana en esa región para permitirle intensificar las operaciones. Además, no se dice así como así que se quitan doscientos mil hombres de un punto para trasladarlos a otro. Aunque la maniobra alemana no es de las que sorprenden, es indudable que el grueso de esas fuerzas está desorganizado, lo preciso reorganizarlas antes de utilizarlas y esto no se podrá hacer sin que ingleses y franceses piquen la retaguardia a sus adversarios.

En resumen: la retirada alemana, fuera de voluntario lo que cabría en la determinación de un individuo a quien se diese a escoger entre un callejón sin salida hirviendo y un estío cualquiera al sol. Si opta por lo segundo, su elección no es muy libre, ni mucho menos muy cómoda.

[illegible] bres muertos por los obuses del submarino.

El «Tunisie» se refugió en el puerto de Stavanger.

Los demás buques de la comisión de socorros a los belgas siguieron viaje para su destino.

LISBOA, 21—Los tripulantes de los [illegible] ayer en Lisboa, se encuentran [illegible]

Casi todos han tenido que ingresar en los hospitales, pues se hallaban enfermos a consecuencia de los sufrimientos que padecieron durante varias horas en alta mar hasta que fueron recogidos por un vapor británico.

Se confirma que uno pereció y tres se encuentran heridos de mucha gravedad.

LONDRES, 21—Un despacho de Amsterdam anuncia que según informaciones recibidas de Francfort, el 16 del presente un aeroplano aliado arrojó seis pequeñas bombas sobre esa ciudad.

Una de ellas causó leves averías en el techo de una casa, las demás cayeron cerca de las orillas del río, sin causar daños.

Los cañones antiaéreos rechazaron el ataque enemigo.

PARIS, 21—Un decreto anuncia que el 21 de marzo, a media noche, quedará adelantada en sesenta minutos la hora oficial en Francia.

Frente oriental

Escaramuzas en el Beresina y el Stochod. — Asaltos favorables a los franceses en los contornos de Monastir. — Exploraciones británicas en el Doirán.

PETROGRADO, 21 — Un comunicado oficial que acaba de aparecer anuncia que la situación general no sufrió cambios en ningún frente.

NUEVA YORK, 21—De Berlín informan que el estado mayor alemán publicó el siguiente boletín:

Frente del príncipe Leopoldo de Baviera:

En algunos sectores la lucha fué más violenta que en los días precedentes.

En la Beresina y en el Stochod nuestras tropas exploradoras realizaron incursiones, tomando 25 prisioneros.

PARIS, 21—El comunicado oficial dice como sigue:

En el período comprendido entre los días 13 y 18 inclusives, después de una serie de ataques muy vigorosos en la región noroeste de Monastir y a pesar de la obstinada resistencia del enemigo y de los violentos temporales de nieve, los franceses tomaron por asalto el cerro 1248, Snegovo y la aldea de Rastini. Todos los contraataques enemigos fueron rechazados. Tomamos nueve ametralladoras y más de 1.200 prisioneros entre ellos 11 oficiales.

En el curso de incursiones realizadas en las aldeas de Brest y Poroy al este del lago Doiran y al pie del monte Beles, los británicos tomaron algunos prisioneros.

El enemigo nos bombardea con obuses cargados de gases asfixiantes.

NUEVA YORK, 21—De Berlín comunican que el estado mayor alemán publicó el siguiente boletín:

Frente de la Macedonia:

La lucha que se viene librando desde hace nueve días entre los lagos Ochrida y Prespa, en las alturas al norte de la llanura de Monastir, no produjo ayer ningún éxito a las tropas francesas. Las fuerzas asaltantes enemigas arremetieron sobre un amplio frente de nuestras posiciones, así como contra el interior situado entre los lagos. Debido a nuestro fuego y después de asaltos encuentros cuerpo a cuerpo, todos los ataques enemigos fracasaron. Nuestras tropas y las de nuestros aliados contraatacaron [illegible]

LONDRES, 21—Los ministros diplomáticos de los países de la entente acreditados ante el gobierno griego regresaron a sus respectivas legaciones en Atenas.

Frente austro-italiano

Duelos de artillería en todo el frente — Bombardeo de Gorizia por los austriacos en Lucati — Exitos parciales italianos — La acción de los aviadores.

ROMA, marzo 21 — El ministerio de guerra publicó este parte del comando supremo:

A lo largo del frente hubo una actividad de la artillería, la que particularmente intensa en el valle Lagarina.

Varios proyectiles alcanzaron nuestros pequeños hospitales de campaña de Gorizia y Ronchi, causando víctimas entre los asistidos en esos establecimientos.

Unas tentativas de irrupción del enemigo en el valle de Giumella y en el sector de Lucati, fracasaron por la [illegible] vigilancia de nuestras tropas.

El tiempo despejado favoreció actividad de los aeroplanos. En [illegible] combates fueron derribados aparatos enemigos, uno de los cuales cayó en nuestras líneas.

Durante la noche un dirigible nuestras fuerzas, en condiciones [illegible] meteóricas contrarias a causa del fuerte viento, consiguió llegar a la región de Galliano, sobre la cual [illegible] línea del ferrocarril de la parte norte en dirección a Maturello, arrojando una tonelada de altos explosivos con resultados muy eficaces.

El dirigible fué objeto de un violento fuego de la artillería austriaca pero regresó indemne a su base.

Un escuadrilla de aeroplanos enemigos lanzó bombas en la región de la laguna de Grado, sin causar ninguna víctima y ocasionando sólo pequeños materiales muy leves.

NUEVA YORK, marzo 21 — Viena anuncian que el estado mayor austriaco publicó el siguiente boletín:

En el frente del litoral hubo actividad de artillería y de aviación.

En el valle del Adige varias veces fueron atacadas por los dirigibles enemigos.

Al sur de la serranía de Sieff [illegible] de nuestros destacamentos alpinos conquistó la cumbre de la dominante altura de Hohenschneid.

ROMA, marzo 21 — Sin carácter oficial se publicó la siguiente noticia:

El día 18 del actual nuestros hidroplanos efectuaron un reconocimiento ofensivo sobre la plaza marítima de Pola, arrojando bombas en el arsenal.

Cinco aviones enemigos, escoltados por contratorpederos, se elevaron para contraatacarnos, empeñándose un duelo aéreo y fueron rechazados por aviones franceses que llegaron en nuestro apoyo.

Al amanecer del día 19 un grupo de hidroplanos enemigos lanzó bombas sobre la localidad de Grado y la costa de ese punto. Los daños fueron insignificantes, no habiendo resultado en este "raid" ninguna víctima.

Inmediatamente una escuadrilla de nuestros hidroplanos atacó y bombardeó los astilleros del Lloyd en Muggia cerca de Trieste.

Todas las unidades aéreas nacionales y aliadas regresaron a sus bases.

"THE CARNEGIE INSTITUTION"

Su organización y objeto

DEPARTAMENTO DE EVOLUCION EXPERIMENTAL
DEPARTAMENTO DE INVESTIGACION BOTANICA

EMBRIOLOGIA Y NUTRICION

Biología marítima y magnetismo terrestre

LABORATORIO Y OBSERVATORIO ASTRONOMICO

SECCION DE ECONOMIA Y SOCIOLOGIA

La estadía en nuestro puerto del hermoso yate "The Carnegie" y el interés que ha despertado entre nuestro público lego y científico, nos induce a presentar a los lectores de LA EPOCA algunos datos sobre la institución organizadora de estos viajes, y fomentadora de tantos otros trabajos de inmenso valor para la humanidad.

A la extraordinaria generosidad y a la clara previsión del multimillonario, el señor Andrés Carnegie, se debe la fundación de la célebre institución "The Carnegie Institute of Washington", con un fondo de veinte y dos millones de pesos oro sellado, o sean ciento diez millones de francos, con el fin de que el instituto se sostuviese con las rentas de ese capital. Bajo la custodia de un cuerpo de "trustees", compuesto de personajes políticos y científicos como, entre otros, el señor R. S. Woodward (presidente), y los señores Henry Cabot Lodge, Stewart Paton, Elihu Root, Henry White y Cleveland H. Dodge, funciona "The Carnegie Institution", no solamente en beneficio de los Esta-

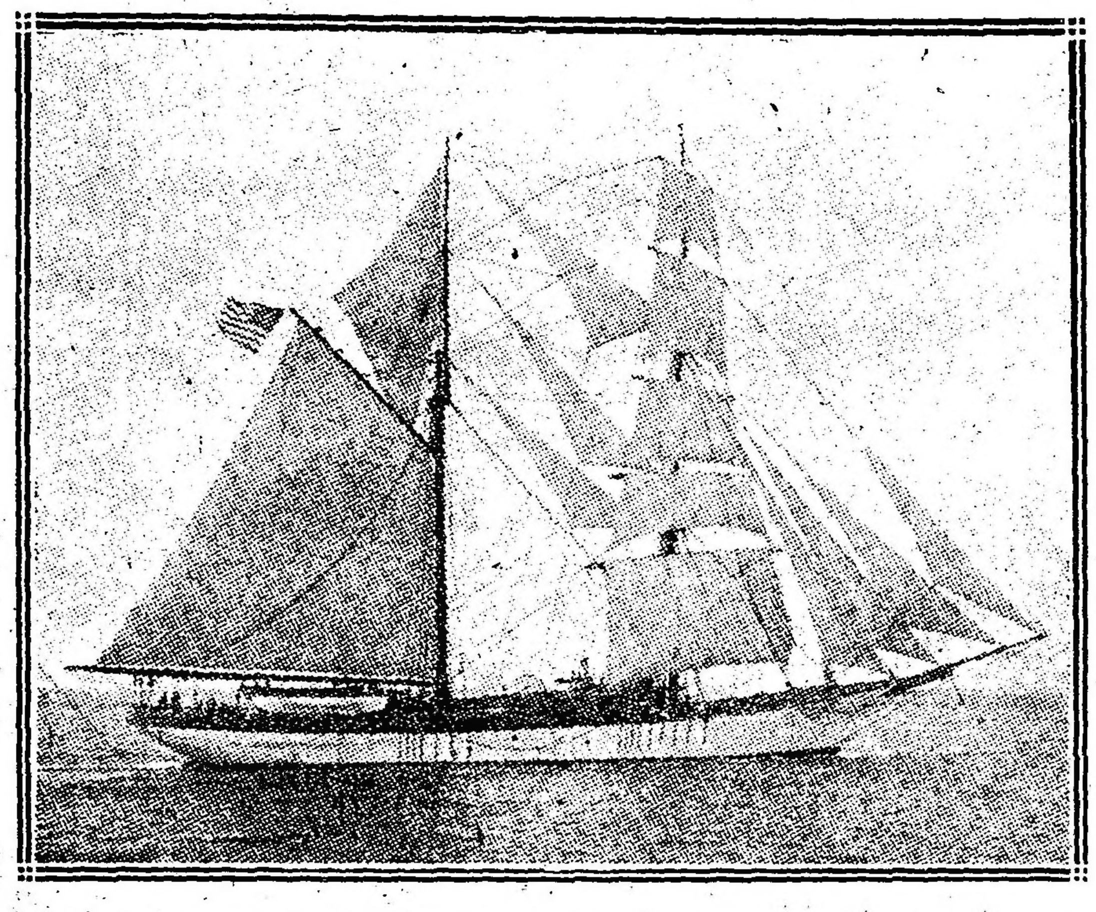

dos Unidos, sino de la humanidad entera, inmortalizando de la manera más práctica y duradera el nombre de su ilustre fundador, quien ha sabido dar el mejor empleo a sus millones invirtiéndolos de modo que su provecho resulte universal.

El instituto fué fundado el día 28 de enero de 1902, bajo las leyes del distrito de Colombia (E. U. A.) bajo el título de "Carnegie Institution" y luego aprobado por una ley del congreso de los Estados Unidos en el mes de abril de 1904. La comisión que rige sus destinos se reune anualmente, en el mes de diciembre, para tratar su presupuesto y trabajos proyectados para el año siguiente. En el intervalo, los asuntos de trámite se despachan por una junta ejecutiva elegida entre la comisión de "Trustees".

Según los artículos de su carta fundamental "el objeto de la institución

es fomentar del modo más liberal toda investigación, descubrimiento, y la aplicación de los conocimientos adquiridos al bien de la humanidad". Para llenar esa misión se la ha adjudicado tres secciones especiales, la primera dedicada a observaciones de laboratorio, la segunda a facilitar los medios a individuos para que realicen estudios técnicos, y la tercera a la impresión y difusión de literatura especial. De esta última sección han salido hasta ahora más de trescientos volúmenes, la mayoría de ellos sobre investigaciones realizadas por la institución o por especialistas ayudados por ella.

Bajo la dirección del señor C. B. Davenport funciona en Long Island, estado de Nueva York, el departamento de evolución experimental, sección de "The Carnegie Institution" dedicada al estudio de esta materia. En un hermoso edificio construído especialmente para ese fin, se lleva a cabo estudios que se refieren a la herencia, el carácter, la influencia del alcohol, y los plasmos en general.

Además se estudia el desarrollo de plantas y animales en estado de aislamiento, teniendo a mano todos los elementos que puedan ser útiles.

En un lugar llamado Tucson, en el estado de Arizona (E. U. A.) se ha establecido el departamento de investigación botánica, bajo la dirección del señor D. T. Mac Dougal, con un cuerpo de especialistas que residen allí, bajo sus órdenes.

Este establecimiento dispone de unas 1000 hectáreas de terreno, que contienen casi todos los ejemplares principales de la vegetación del desierto, y luego tiene plantaciones propias en las sierras de Santa Catalina, a una altura de 5.000 a 8.000 pies.

Esta sección científica estudia los problemas del crecimiento, respiración y reacción de las plantas, teniendo en cuenta las muy especiales condiciones de esa región, y sobre todo su aridez. Además se ha ocupado del fenómeno del estado fluctuante de diversos lagos de ese desierto, y más especialmente del lago "Saltón", formado en 1905, y que va disminuyendo unas 50 pulgadas por año.

El departamento de embriología está bajo la dirección del señor Franklin P. Mall, y funciona en la ciudad de Baltimore, estado de Maryland (E. U. A.). Esta sección también dispone de su cuerpo de especialista y se dedica principalmente a la investigación de la embriología humana, teniendo actualmente una colección de 2000 ejemplares, reunidos en el transcurso de 20 años. Esta colección es indudablemente única en el mundo, y tiene una clasificación sumamente ingeniosa y práctica. Se ha publicado ya los resultados de las investigaciones sobre embriones de 25 milímetros de largo, dividiendo su desarrollo en períodos. Este estudio sirve para conocer muchas variaciones de la anatomía de las diversas razas, que hasta ahora casi se ignora del todo. Además, tienen ya modelos y dibujos de embriones de 2 a 4 milímetros, que son útiles para investigar las causas de la esterilidad y de los abortos.

En la ciudad de Boston, estado de Massachusetts (E. U. A.) está implantado el laboratorio de la sección "estudios de nutrición", dirigido por el señor F. G. Benedit, con una instalación especial para estudiar los detalles científicos de esa materia. En este departamento se dedica estudio especial a la respiración, la actividad muscular, el funcionamiento del pulso, la acción del corazón, y el análisis de alimentos y orina, extendiendo sus investigaciones a animales. Además, se estudia enfermedades como la diabetes, y los diversos métodos de curación, y sobre todo la nutrición de los niños de meses.

Los efectos del alcohol sobre el hombre y sobre los animales, la combinación del alcohol con la proteina y las grasas, el ayuno y sus efectos y el metabolismo en general, son sus temas de investigación.

El departamento dedicado a la investigación de la biología marina, está bajo la dirección del señor Alfredo G. Mayer, en Princeton (estado de New Jersey E. U. A.): esta sección trabaja en la investigación de la vida de la fauna marina en las regiones tropicales, la oceanografía, y la geología. Tiene un vaporcito propio, construído con todas las comodidades requerida por estos trabajos, el "Anton Dohrn", que ha servido para los estudios realizados en las Antillas, en las islas Bahamas y en las costas de Jamaica. El laboratorio principal de este departamento se halla en Tortu-

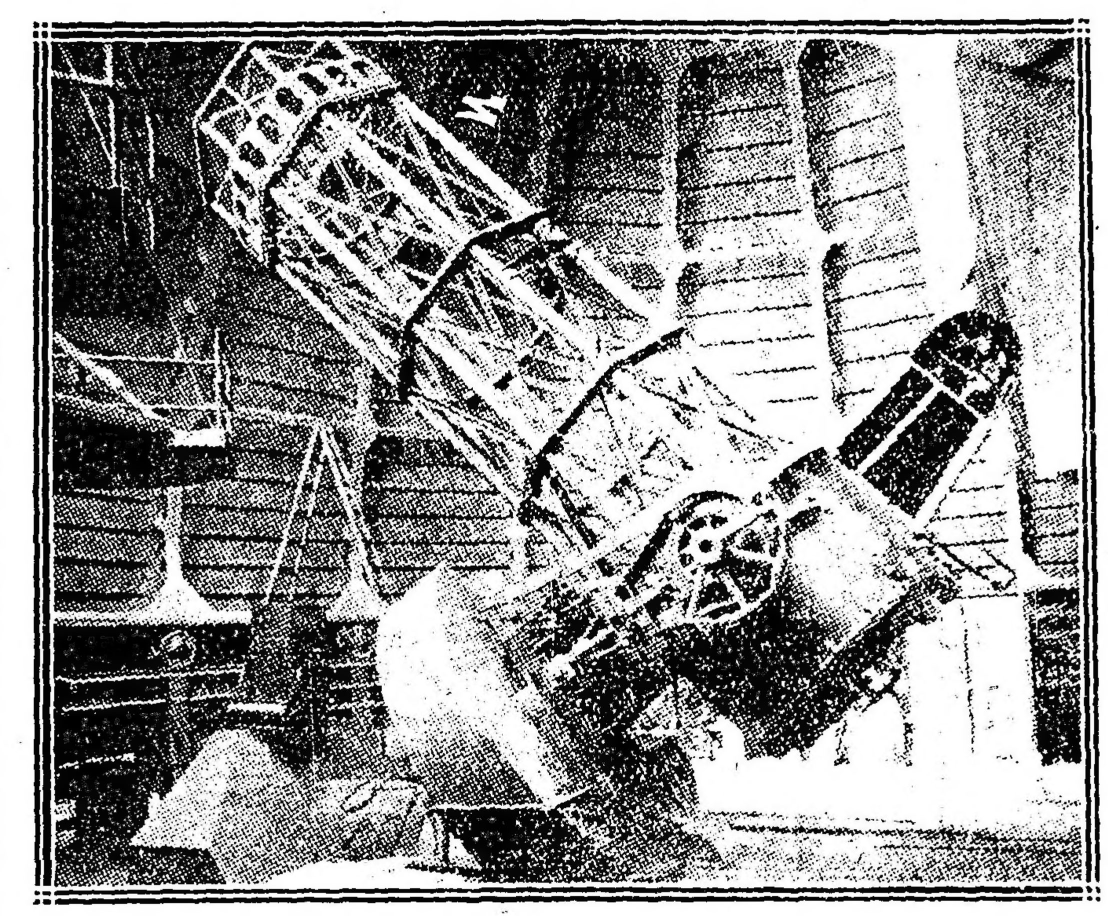

gas (estado de Florida E. U. A.), solo a 68 milas de Cayo Hueso, en el golfo de Méjico. Como resultado de estos trabajos se han publicado 2940 páginas impresas, con 309 láminas ilustrativas.

En la descripción que publicamos el otro día del yate "The Carnegie" incluímos muchos detalles del trabajo realizado por su dotación científica, agregando que este buque está a las órdenes del departamento dedicado al estudio del magnetismo terrestre.

Esta sección tiene sus oficinas en Wáshington (E. U. A.) bajo el mando del señor L. A. Bauer, con un cuerpo científico "ad hoc".

Además de las investigaciones sobre el magnetismo terrestre a que esta sección se dedica, se hacen estudios sobre los fenómenos de magnetismo en general. Este departamento dispone de edificio propio, laboratorio, talleres especiales etc., cuya instalación se terminó en 1914, y los resultados de sus observaciones se reparten a los departamentos técnicos de todas las naciones del globo.

Bajo la dirección del señor Arthur L. Day, funciona en Wáshigton (E. U. A.) el laboratorio "geo-físico" del Instituto Carnegie. Esta sección tiene la misión de estudiar la formación de la tierra y las propiedades de sus componentes, y con ese fin está dotada de elementos especiales. El estudio de la mineralogía también está en su programa, y el doctor Day da especial importancia a esta interesante materia.

La sección de "astrometría", o investigación del mundo de las estrellas está bajo la dirección del señor Benjamín Boss, en el observatorio de Dudley, en Albany, estado de Nueva York. Este observatorio estableció una sucursal en la República Argentina, en la escuela regional de San Luis, a una altura de 2.500 pies, dándole toda la instalación necesaria. Luego algunos miembros del personal visitaron a esta sucursal, terminando su trabajo en febrero de 1913, y los primeros resultados fueron la publicación de un "catálogo preliminar de 6188 estrellas correspondientes al período de 1900".

En la región tan pintoresca de Pasadena, estado de California, (E. U. A.) está el observatorio de "Mount Wilson" bajo la dirección del señor G. E. Hale, con un personal científico adecuado. El origen de este establecimiento era el pedido del profesor Langley, quien indicó la necesidad de un observatorio sub-tropical en lugar de gran altura.

Esta montaña tiene una altura de 5.714 pies, y muy lejos del camino conduciendo a él. El observatorio tiene un telescopio horizontal sistema "Snow", un telescopio vertical de 60 pies, y otro de 150 pies; y estos instrumentos fueron fabricados en los mismos talleres del observatorio. En el año 1906 el señor J. D. Hooker, de Los Angeles (California) muy generosamente donó al observatorio un espejo de 100 pulgadas de diámetro.

Por último, tenemos, dirigida por el señor H. W. Farnam, una oficina para el estudio de la ciencia económica y la sociología, que tiene una lista de colaboradores con los nombres de las principales autoridades en estas materias. Este departamento prepara la historia económica de los Estados Unidos, e interviene en la publicación de 210 monografías, y libros sobre este tema. Actualmente está editando una publicación muy importante titulada "Contributions to American economic history", obra indispensable para los técnicos en este ramo.

El señor J. Franklin Jameson, es jefe del departamento de investigación histórica, establecido en el edificio "Woodward" en Washington (E. U. A.) y bajo sus órdenes se prepara una investigación de documentos históricos que ya se ha hecho extensiva a los archivos de Cuba, Canadá, Méjico, Gran Bretaña, Francia, Alemania, Rusia, Suiza, Austria, Italia y los Países Bajos. Además se ha preparado un [illegible] de gran interés y trabajos referentes a los debates que han tenido lugar en el congreso americano.

Tales son las actividades de esta extraordinaria institución, costeada por la munificencia del señor Carnegie, cuyos beneficios se distribuyen a la humanidad, sin otro motivo que el más completo altruísmo que jamás hombre alguno ha demostrado en ninguna época de la historia del mundo. "Obras son amores".

G. Wilson Rae.

La reorganización radical en la Provincia de Buenos Aires

Informaciones complementarias

DE NUESTROS CORRESPONSALES

En La Plata—

Club Florentino Campos, sección 2.a En la siguiente forma han quedado constituídas las autoridades:

Presidentes honorarios: Luis Monteverde y Segundo Plaza; presidente, Juan P. Maggi; vice 1.o, Juan B. Donadío; vice 2.o, Agustín Pertini; vice 3o., José Sután; secretario general, Enrique Pintos; secretarios, Joaquín Solís, Santos Calvento, Martín Iturrería, Ramón Sampedro, Adolfo Menegazzi, Albino Pianaza; tesorero, Pablo B. Chiodini; pro id. Alberto Poli y numerosos vocales.

Comité Ing. Germán Kuhr, sección 2.a—En la asamblea última fueron proclamados las siguientes autoridades:

Presidente honorario, Comandante Laureano Algañarás; Presidente, E. R. Goñi; vice 1.o, Nemesio Parodi Sendra; id. 2.o, Humberto Busnelli; id. 3.o, Carlos Demaría; tesorero, Cayetano Brusa; pro id., José Balderrama; secretarios, Juan Sifre, Emilio Albucoro, Juan V. Caro, Cosme, Damián Scivetti, Rafael Berro, Juan Florés, José Ré (hijo), Juan Refourcat.

Centro y Biblioteca Leandro N. Alem, sección 2.a Un grupo de radicales de la sección 2.a, han fundado un centro y biblioteca con el nombre Dr. Leandro N. Alem, cuya sede está en la calle 8 N.o 358, 39 y 40.

Este centro organizará clases para los niños menesterosos. Se darán clases de dactilografía, contaduría por el sistema Heller, ciencias económicas y derechos políticos, clases de música, francés, inglés e italiano. Asimismo se organizarán pic-nics y diversiones de carácter eminentemente nacional, con objeto de solidarizar la familia radical.

Comité de la sección 3.a — Se cita a los miembros de la C. D. de este comité a la reunión ordinaria que se verificará esta noche a las 8.30 en su local de la calle 7 N.o 1386.

Se recuerda a los miembros de las comisiones internas que esta noche deben quedar estas constituídas por lo que se les ruega puntual asistencia. — El secretario.

En Carmen de Areco—

Se realizó la asamblea a que había sido convocado el comité radical de este partido.

Se procedió a la designación de la comisión directiva, quedando constituída así:

Presidentes honorarios, doctores José Camilo Crotto y Pedro Solanet.

Presidente, Tomás Geoghegan; vicepresidente 1.o, Eduardo H. Dowling; vice 2.o, Ambrosio J. Gioja; vice 3.o, Bernardo Allen; tesorero, Martín Ramírez; pro, Tomás Reid; secretario general, Alfredo N. Gioja; secretarios Horacio Lijo, Lisardo Tuñón, José Allen, Agnes Camarota (hijo).

Delegados a la convención seccional: Tomás Geoghegan, Ambrosio J. Gioja, Martín Gillen.

Delegado al comité Bernardo Allen.

Vocales, doctor Julio Mendiburu, Francisco Dowling, Patricio Cunnigham, Aníbal Duffy, Antonio Keany, Aristobulo Romero, Martín Gillen, Oscar Tuñón, Aníbal Tuñón, Juan Perdiñón, José Manuel de Olano, Arturo Donatti, Simón Cozzo, Ricardo Rovera, Juan Mundarra, Saúl Herrera, Juan Cazabat, Carlos Eaton, Francisco Mc Ginnis, Santiago O'B[illegible], José Pelegrini, Bernardo Cox, Rafael Cross, Eduardo Fagan, Ricardo C[illegible], Juan Cama, Antonio Ponce, Carlos Gutiérrez, Miguel Angel Fischli, Patricio Reid, José Higgins, Juan Hoare.

Comisión de propaganda, presidente, Horacio Lijo; vice 1.o, Eudoro Manrique; vice 2.o, Pedro Dentice; tesorero, Juan Yanitto; pro, Pedro Vanzini; secretarios Hermindo Lascano, Roberto González, Hermenegildo Contreras, Roque Guido.

Delegados a la [illegible], Horacio Lijo, Eudoro Manrique, Roberto González.

Vocales: Angel Cox, Dorato Fratine, Juan Nicola, Andrés Rovegra, Francisco Yanitto, Ricardo Cardoso, Edmundo Sonzini, Augusto López, Pedro Hauret, Víctor Sonzini, Pedro Martínez, Ramón Echart, Angel Depalvo, Baltazar Trussi, Ernesto Urso, Luis Genta, Valerio Candi, Italo Caporale, Luis Casarico, José Cov, Miguel Mechino, Ventura Roura, Pedro Vignau, León Carrier, Juan Sánchez, Carlos Perroni, Alfredo Venancio.

En la misma asamblea se acordó enviar el siguiente telegrama, pidiendo la intervención nacional:

"Al señor presidente del comité nacional de la Unión Cívica Radical, doctor José Camilo Crotto.—Capital federal.—De acuerdo con resoluciones tomadas en asamblea celebrada en la fecha; tengo el agrado de dirigirme al señor presidente, pida a S. E. el presidente de la nación el envío de intervención amplia para esta provincia a fin de regularizar su funcionamiento político y administrativo, y de que nuestros habitantes gocen del derecho de libertad y garantía, desconocida en un todo por el gobierno que nos oprime. Salúdalo. — Firmado: Tomás Geoghegan, presidente. — Alfredo Gioja, secretario".

En Villarino—

MEDANOS, marzo 21. — Se procedió a la reorganización del comité radical de este partido, resolviendo la asamblea constituída a este objeto, elevar de presidente de la República doctor Irigoyen, por intermedio del comité nacional, el pedido de intervención a la provincia.

La nueva comisión directiva del comité, es la siguiente:

Presidentes honorarios don Rufino Rojas, doctores Valentín Vergara, Arturo Isnardi, Horacio Oyhanarte, Mario M. Guido; presidente, Rafael Sinigaglia; vicepresidente, Alberto B. Laborde; tesorero, Andrés Sardi (hijo), pro tesorero, Hilario Churrarin; secretario general, Luis J. Baiparda; pro secretarios, Aníbal R. Bmé, Sinigaglia Eduardo Dastugue, Teodoro Maidagan, delegados al comité seccional, doctor Enrique Gil, Bartolomé J. Buratovich; delegados a la convención nacional: Enrique Gil, Alberto B. Laborde, Juan M. Canaveri; vocales: Carlos P. Sempe, Juan M. Canaveri, Antonio Odriozola, Eugenio Faccio, Amadeo Iraola, Julio Bagur, Juan M. Ruspil, Augusto Toxedo, Bartolomé J. Buratovich, Pedro Aramburu, Fortunato Irasoqui, Francisco Laurencena, Alberto G. Romero, Francisco Irasoqui.

Unión Cívica Radical

CIRCUNSCRIPCION 17a.

Palermo

Este comité dará un festival el día 24 del corriente en el cine Ideal, calle Jorge Newbery 3457 y cuyo producto se destina a favor de las familias menesterosas de La Rioja. En el acto hará uso de la palabra el señor Gregorio García, y por el centro Riojano el doctor Julio Del C. Moreno.

Nota: Se reciben donaciones en beneficio de las familias de La Rioja en la secretaría del comité, Estados 3669 o en el local del centro Riojano, Suipacha 156.

CENTRO DE REUNION
Dr. JOSE SANTOS AREVALO

En la fecha se reunirá la Comisión Directiva de este centro en su local Maipú 762, para tomar en consideración asuntos concernientes a su administración.

PAMPA

Nuevo subcomité

MONTE NIEVAS, marzo 2[illegible]. [illegible] denominado "José C. Crotto" y formado por lo más significativo de este pueblo.

Fué designado presidente el señor Antonio Taltabull Cortínez y secretarios Pedro Horacio Bottana y Gregorio Roselló.

MUNICIPALES

INSTALACION DE CABLES ELECTRICOS

Respondiendo a una gestión de la de la Compañía Trasatlántica Alemana de Electricidad, el intendente firmó esta tarde un decreto por el cual se autoriza a esa empresa para efectuar la apertura de la vía pública en sentido tranversal y por todo el ancho de la calzada, cuando sea imprescindible trasladar los cables eléctricos que alimentan el alumbrado público y privado. Se impone la condición de que esos trabajos se lleven a cabo tan sólo después de las 9 de la noche y antes de la 5 de la mañana, interrumpiendo el tráfico si fuese necesario, pero siempre por el menor plazo posible a juicio de la intendencia.

CALLES A PAVIMENTARSE

Se ha resuelto ordenar la pavimentación con adoquines de granito y base de hormigón, de las siguientes calles: Olazábal de Constituyentes a Burela, Cramer de Monroe a García del Río, Burela de Olazábal a Mendoza, Congreso de Cramer a la Avenida del Tejar, Plaza de Paroissien a la Avenida del Tejar y Capdevila de Bebedero a Nahuel-Huapí.

ALUMBRADO PUBLICO

Se ha firmado un decreto autorizando a la oficina del ramo para instalar un servicio completo de luz eléctrica en los terrenos que ocupa el Parque Bernardino Rivadavia, cuyos jardines serán delineados por la dirección general de paseos, según lo dispuso ayer el intendente municipal.

ESTADO DE UNA INVESTIGACION

La comisión designada para efectuar una amplia investigación en los talleres del departamento de obras públicas, está desempeñando con toda actividad su cometido. Terminada la engorrosa tarea de inventariar todas las existencias de los talleres, comenzará mañana el estudio de la contabilidad que en aquellos se lleva, y una vez hecha la confrontación con los inventarios estará habilitada para informar sobre la exactitud de las denuncias que motivaron el nombramiento de la comisión.

A lo que parece el dictamen no podrá ser elevado antes de fin de mes.

Estilos antiguos en palacios modernos

RENACIMIENTO ITALIANO

Los multimillonarios norteamericanos han abandonado las fantasías coloniales a las cuales fueran tan afectos en otros tiempos, por los estilos nobles, severos y señoriales de épocas pasadas, famosas en la historia del mundo por su cultura y magnificencia artísticas.

El renacimiento italiano está en boga en los Estados Unidos.

He aquí el magnífico escritorio recientemente estrenado en el palacio de una personalidad yanqui. Ha llamado grandemente la atención, y ha sido con justicia calurosamente elogiado.

Es un modelo de sobriedad, de riqueza y gusto. Los tapices de los muros están con detalles de escultura realmente excepcionales.

Quiere tomar buen vermouth
PIDA
CINZANO
VERMOUTH

PIDAN
COGNAC BERGER
ES DE LOS MEJORES

Hotel y Restaurant "CONDAL"
CUBIERTO 1 $
COMIDA A LA CARTA
Habitaciones desde 2 $
Gran Confort
740 - VICTORIA - 740
U. Telef. 207, Avenida — BUENOS AIRES

¡Seguros contra accidentes del trabajo!
Nuestra poliza ha sido aprobada por el Departamento Nacional del Trabajo y cubre por completo la responsabilidad de los patrones de acuerdo con la ley 9688.
PRIMA REDUCIDA — SERVICIO MEDICO
Representantes en todos los pueblos de la República
"LA CONTINENTAL"
Compañía de Seguros Generales
MAIPU 245 — BUENOS AIRES

ARTE Y TEATRO

GACETILLA

SAN MARTIN

A la compañía Rosich-Ballerini quedarán incorporadas desde hoy las conocidas actrices señoritas María Elena Ortiz, Livia Zapata y Lucía Barausse, con quienes queda en tal forma reforzado el elenco para las representaciones de la comedia "El Mascotón", que Enrique García Velloso acaba de concluir.

Baja mañana del cartel la pieza del doctor Roldán "El señor corregidor", la que en las veladas nocturnas ha dado ya todo lo que podía dar, a pesar de los mirajes exageradamente optimistas de su autor. Las reservas y los reparos que al respeto hiciéramos al día siguiente del estreno han quedado justificados por la experiencia, no bastando las bellezas indiscutibles de la forma verbal de la pieza para contrabalancear los innúmeros defectos de su fondo y de su construcción técnica. "El señor corregidor" es, no obstante, susceptible de proporcionar todavía algunas buenas entradas en la sección "vermouth", en la que será dada a partir del viernes, cuya noche se estrenará la comedia en 3 actos de D. Enrique de Vedia, titulada "La mancha de aceite" que los elementos de la laboriosa compañía porteña tienen cuidadosamente estudiada.

OPERA

Continúa en el cartel en sección vermouth "El verdugo de Sevilla" completando el programa varios números por Carmelita Ferrer y Emilia Benito.

Por la noche se repite "Ensueños" precedido del melodrama de Arniches "Los sobrinos del cura".

Se está ensayando y será puesto en escena dentro de pocos días una comedia en tres actos del conocido autor José R. Lence titulada "Luz de aurora", obre de ambiente local.

Mañana, en función de la noche, será estrenada la comedia "Verbena goyesca" original de Torres Alamo y Asenjo y el lunes "La playa de San Sebastián" de Ramón Peña.

Ambas obras han sido recientemente estrenadas en España, con mucho éxito de hilaridad.

COLISEO

Esta noche vuelven a exhibirse los films "Desde el Adriático al mar Egeo" y "La conquista del monte Adamello" en función a beneficio de las familias de los reservistas italianos.

Prestará su concurso el corresponsal de guerra de "La Nación" don Juan José de Soiza Reilly quien hará una disertación sobre acontecimientos presenciados en el teatro de la guerra.

—Mañana jueves se efectuará en este teatro la velada en homenaje a la memoria del malogrado maestro Luis Romaniello.

Comprende el programa dos actos de "Sonámbula" en cuya interpretación tomarán parte como elementos principales las señoras Schaint, V. de Jarilli, Avena y los señores Cangiano, Ortega y Nava.

Completa la velada la ejecución por la orquesta de varias composiciones del talentoso maestro desaparecido.

Dirigirá estos números el señor H. Schiuma, discípulo del malogrado compositor.

NUEVO

A fin de animar al público y para dar a la temporada iniciada una orientación definitiva que destruya la mala impresión de las indecisiones perjudiciales para sus mismos intereses, la dirección de esta compañía ha resuelto dedicarse por completo al género dramático, dejando las comedias para otros conjuntos donde sus elementos dirigentes tienen temperamento artístico adecuado para este género especial de espectáculos.

Al efecto, se ha resuelto efectuar una "reprise" de obras netamente dramáticas que se iniciará el viernes 23 con el intenso drama "Barranca abajo", de Florencio Sánchez; al que seguirán "El malón blanco", del doctor Martínez Cuitiño el sábado 24; "Los muertos", de Florencio Sánchez, el domingo 25; "Alma Gaucha", de Ghiraldo, el lunes 26 y "El arlequín", de Cione, el martes 27.

El miércoles 28 se estrenará la tragedia pasional en tres actos "El corazón de la selva", original de Otto Miguel Cione.

Hay mucha confianza en el éxito de esa obra, dado los antecedentes de su autor en el teatro nacional.

"El corazón de la selva" es una obra de intensos sentimientos primitivos, en la cual prima un simpático simbolismo: la selva, nuestra raza aborigine, siendo poco a poco desalojada por la ciudad, la raza europea, la civilización, que en su avance, así como hace desaparecer lo genuíno real, suplantado por lo exótico y convencional, va destrozando el corazón de la selva.

Esta obra sigue ensayándose con mucho cariño a fin de que su interpretación tenga la mayor intensidad posible.

—Ha sido leído y aceptado un drama en tres acto de Alberto Vaccarezza, titulado "La casa de los Batallán".

ARGENTINO

Con otro lleno se efectuó la sexta representación de "El tío soltero", de Ricardo Hicken.

El público aplaude ruidosamente a Parravicini y continúa riéndose desde que se levanta el telón hasta que la obra termina.

Se sostendrá en el cartel muchas noches, pues aún ni se ha pensado con qué obra será reemplazada.

APOLO

Esta noche llega a su séptima representación la comedia "Río revuelto", que tan bien interpretan la Membrives, Casaux y demás elementos que secundan su labor artística. El público recibe todas las noche la obra con entusiasmos de estreno, lo cual es un augurio de su prolongación en el cartel.

Está compañía tiene en estudio una nueva producción dramática del doctor Vicente Martínez Cuitiño, titulada "La humilde quimera", comedia en tres actos sobre la que se anticipan muy optimistas comentarios.

NACIONAL

Se estrenó anoche el sainete "Bravos y mansos", original de Octavio Sargenti, música del maestro Payá.

El autor ha conseguido su objeto pues la obrita resulta entretenida por los chistes oportunos que la matizan.

Hay personajes bien delineados y el ambiente resulta bien descripto.

El público la recibió con agrado y ha de sostenerse en el cartel. Hoy se repite en sección de las 10 y 15 p. m.

"Así es la cosa" va en última sección de la noche y en la de las 6 de la tarde.

Completan el programa "El caburé" de Cayol y la revista de Bayón Herrera "La ciudad triste y cabrera".

ESTRENOS ESPAÑOLES

"Jesús que toma", de Guimerá

En el teatro Novedades de Barcelona, se ha iniciado la temporada de obras catalanas con el estreno de esta obra del afortunado autor de "Tierra baja".

"Jesús que toma" ha sido un acontecimiento teatral según lo relatan las crónicas, pues aparte del mérito de la obra, ésta ha tenido por principales intérpretes a los distinguidos actores Enrique Borrás, como protagonista y Jaime Borrás en otro papel importante.

Al terminarse el espectáculo Guimerá fué llevado ruidosamente en triunfo hasta su domicilio.

BUENOS AIRES

"Contrabando de Guerra", la afortunada pieza cómica de Parravicini, reprisada con éxito, vuelve hoy al cartel en sección vermouth y en 3.a

Completan el programa "La coyunda" y "Amalia".

Mañana jueves, se estrenará el sainete "El conflicto de la esquina", original de E. Peralta música del maestro de Bassi.

VICTORIA

Esta noche se reprisa la popular opereta de Lehar "La viuda alegre" con la señorita Fornas como protagonistas.

Se anuncia para en breve la opereta en tres actos del mismo autor "Amor de zíngaro" arreglada a la escena española por el director artístico de esta compañía.

COMEDIA

En sección de las 10 p. m. estrena hoy la compañía Palmada la fantasía lírica bailable "Cuentos españoles" original de Carrasco y Rivas Montenegro y con números musicales del maestro Terés.

En sección vermouth figura "La piba del León XIII" que se repite en última.

El viernes se efectuará la "reprise" de "La tierra del sol".

En ensayo "La legión de honor" y "La alegre Diana" que serán estrenadas en breve.

VARIEDADES

Esta noche debuta en el Mayo la aplaudida bailarina "La Malagueñita", que alternará con los demás números que siguen llevando numeroso público a este teatro.

—Nos comunica la empresa del teatro Esmeralda que mañana jueves reaparecerá en el escenario de dicho teatro, el aplaudido dueto cómico Negri-Appiani, que había suspendido sus números por enfermedad del simpático Appiani. El viernes debutará la bailarina española La Satanela.

—En el teatro de la plaza Constitución se efectuará el viernes una función a beneficio de la primera tiple cantante señorita Elvira Vicente, subiendo a escena la divertida zarzuela "Gigantes y cabezudos".

El lunes 26 termina su temporada el barítono José García Sabater, quien será reemplazado por José Durán, que debutará el martes 27.

—Se anuncia que en breve entrarán a formar parte del elenco artístico de la compañía del San Martín las actrices nacionales Livia Zapata y María Elena Ortiz.

—Se encuentra en Buenos Aires el actor Enrique Arellano, director de la compañía nacional que ha debutado en San Juan, de paso para Chile.

EXCELSIOR

En sección de las 11 p. m. se "reprisa" el sainete de Vacarezza "Los novios de Genoveva".

En sección vermouth se repite "La muerte de un vivo" que sigue llevando numeroso público y a las 9 p. m. la revista de Favaro "Postales baratas".

Para el viernes se anuncia la "réprise" del divertido sainete de Sargenti "El café de las broncas".

GALERIA TEATRAL DE "LA EPOCA"

Pura Blaya, inteligente primera tiple que actúa con éxito en el Nacional (Corrientes)

Las rosas dan bonito colorido en los jardines bien cuidados, y no hay nada más hermoso que tener siempre un ramo de frescas y escogidas rosas en la casa.

Podrá usted sembrar su jardín de rosales y tener plantas muy florecientes, con muy poco trabajo de su parte, si sólo consigue buenas plantas desde el principio. Le mandaremos 12 rosales dobles, plantas robustas y bien escogidas, con el gasto de embarque pagado y con la garantía de que llegarán en buenas condiciones, si nos remite $ 2.00 oro americano, o su equivalente. No deje perder usted esta oportunidad, **escríbanos hoy** y sírvase incluir el pago por adelantado. Le mandaremos las matas de rosas en seguida.

Mandaremos gratis, a solicitud, los folletos en español que describen nuestras inmensas variedades. Refiérase al pedirlas a este aviso de LA EPOCA.

THE CONARD & JONES COMPANY

Especialistas en el cultivo de rosales. — Box 2-B, West Grove, Pa., E. U. A.

UNIVERSITARIAS

FACULTAD DE CIENCIAS ECONOMICAS

Hoy se reunirán en esta facultad la siguiente comisión examinadora: a las 5.30 de la tarde, Legislación comercial (segundo curso).

Inauguración de cursos. — En esta facultad se han inaugurado los siguientes cursos: Geografía económica nacional (primer curso), a cargo del doctor Arturo Seeber; Legislación civil, a cargo del doctor Augusto Marcó del Pont; Legislación comercial (primer curso), a cargo del doctor Antonio J. Maresca, Economía política (primer curso), a cargo del doctor Mauricio Nirestein, Geografía económica nacional (segundo curso), a cargo del doctor Manuel Carlés; Legislación comercial (segundo curso), a cargo del doctor Wenceslao Urdapilleta; Legislación industrial, a crago del doctor Alfredo L. Palacios; Legislación consular, a cargo del doctor Eduardo Sarmiento Laspiur; Política comercial y Régimen aduanero comparado, a cargo del doctor Vicente Fidel López.

FACULTAD DE CIENCIAS MEDICAS

Mañana se reunirán en esta facultad las siguientes comisiones examinadoras: A las 9 a. m., materia médica y terapia; bacteriología; a las 9.30 a. m., tercer año de obstetricia, y a las 2.30 de la tarde, química biológica del doctor Pando.

Inauguración de cursos. — El profesor suplente doctor Pedro de Elizalde, inaugurará mañana jueves a las 9 de la mañana el curso oficial de clínica pediátrica en la sala 4 del hospital nacional de clínicas.

—El profesor doctor J. J. Galli, inauguró su curso de física farmacéutica, hoy a las 2.30 p. m.

—Han sido nombrados por la Facultad de Ciencias Médicas, jefes de clínica de la sala 9 del hospital nacional de clínicas, los doctores Manuel N. Novas y Pedro J. Hardoy.

Instrucción Pública

PAGO DE HABERES

A raíz de la entrevista del señor vicepresidente del consejo nacional de educación a cargo de la presidencia, doctor Abel Ayerza, con el Excmo. señor Presidente de la Nación, el poder ejecutivo resolvió que se entregara al consejo los fondos necesarios para el pago de los sueldos de los maestros.

PETICION DE LOS ESTUDIANTES DE COMERCIO

El centro de estudiantes de la escuela superior de comercio "Carlos Pellegrini", ha presentado al decano de la facultad de Ciencias Económicas la siguiente nota-petición.

"Señor decano de la facultad de Ciencias Económicas, doctor Carlos Rodríguez Etchart, presente. Distinguido señor: En nombre del Centro de Estudiantes Nacionales de Comercio, nos permitimos dirigirnos a usted a fin de rogarle quiera tener a bien conceder a los alumnos de la escuela superior de comercio "Carlos Pellegrini", las mismas facilidades de que gozan los alumnos de los colegios nacionales, los cuales según el último decreto del ministerio de justicia e instrucción pública, serán admitidos por los señores rectores a los años superiores, aún debiendo hasta dos materias del año inmediato inferior. No escapará a su elevado criterio que esta medida beneficiará mucho a los estudiantes, en general empleados que a costa de grandes sacrificios prosiguen sus estudios, para mejorar su situación económica, de suyo crítica. Nos complacemos en coincidir al hacer esta petición, con el informe del señor P. Eguía, cuando textualmente dice: "Corresponde mencionar asimismo, la resolución de C. D. sobre admisión condicional, como alumnos regulares de un curso, a los que adeudan hasta tres materias del curso anterior. Esa medida no ha causado mayores inconvenientes en el orden administrativo y ha beneficiado a los jóvenes que frecuentan nuestras aulas".

A la espera de una justa resolución, aprovechamos esta ocasión para saludar a usted atentamente. — Firmado: J. J. Castello, presidente. — J. J. Garsievi h., secretario.

ESCUELA POPULAR HIPOLITO IRIGOYEN

Se encuentra abierta en esta escuela la inscripción, para el segundo curso gratuito de las materias siguientes: aritmética, contabilidad, teneduría de libros, correspondencia comercial, taquigrafía, dactilografía, caligrafía, castellano, inglés, francés, dibujo, pintura, labores, corte y confección, ortografía, música e ingreso al nacional.

—El próximo mes se inaugurarán nuevos cursos de ingreso al Liceo Nacional de Señoritas, comercial, naval, militar, agronomía, normal y otros.

Los interesados pueden desde ya inscribirse en su local, calle Esmeralda 215 de 11 a. m., a 10 p. m.

COLECTIVIDADES EXTRANJERAS

SOCIEDAD "DANTE ALIGHIERI"

COMITE DE BUENOS AIRES

Habiendo el consejo directivo de este comité decidido la creación de una tercera cátedra de enseñanza del idioma italiano e historia, se han abierto las inscripciones.

Pueden inscribirse todos los que hayan cursado las clases elementales o demuestren tener una preparación correspondiente.

Las inscripciones se reciben en el local del comité, calle Sarmiento 2419, todos los días, menos los festivos, de 3 a 6 p. m.

INFORMACIÓN GENERAL

ASOCIACION PROPIETARIOS DE CARROS DE LA CAPITAL

Hoy ha sido elevada a consideración del señor ministro del interior una nota en que la asociación citada pone a examen del ministro la irregularidad con que se intervienen los carros que trafican cargados en el perímetro provincial cuyas autoridades los detienen, objetando que carecen de la patente fiscal que las autoridades provinciales exigen a los repartidores o dependientes de las casas de comercio.

Esta medida que acarrea serios trastornos no debiera, según su criterio, existir, por cuanto — dicen — los carros de la provincia cargan y descargan en esta capital sin que sean molestados, como es público y notorio.

LAS COLONIAS INDIGENAS DEL TERRITORIO DE SANTA CRUZ

La concesión Limonao.—Villa Piccardo

Parten el 24 para el lejano territorio de Santa Cruz los delegados de las colonias indígenas, señores José Colón, Felipe Pailefau y José Luis Millageneo, delegados que gestionan ante el superior gobierno nacional al efectividad de la concesión otorgada al cacique Mariano Limonao, fecha 1.o de mayo de 1916, consistente en 14 leguas de campo en aquellas regiones apartadas.

Dicha comisión visitó ayer la casa Piccardo, a quien debe generosa adhesión por el altruismo con que ha secundado sus gestiones y por lo que la colonia ha resuelto dar el nombre de Villa Piccardo a la extensión de terreno antes citado.

La casa Piccardo manifestó la conformidad con que ha visto se le diera su nombre a dicha concesión.

CENTRO FABRICANTES DE CALZADOS

Apareció el primer número de la revista "El calzado en la República Argentina", órgano del centro aludido en el epígrafe.

La publicación contiene un material de interés para el gremio.

DE LA PLATA

LA GRAN ASAMBLEA DE MAÑANA

Puede decirse con toda verdad, sin temor de incurrir en exageraciones que La Plata entera está de pie, con motivo de la magna asamblea, que en pro de un anhelo general, se celebrará mañana a las 8.30 p. m., en el teatro Argentino.

Y no hemos trepidado en afirmar que el movimiento de espectación es unánime, porque aquilatamos un ambiente el oro de ley, vale decir, la opinión sana de esta ciudad, radical e independiente, pero opositora inquebrantable al régimen de desgobierno en que se halla asumida la provincia de Buenos Aires.

Inútiles han sido y son los recursos de que se vale el oficialismo para evitar las magnas proporciones que asumirá el grandioso acto a realizarse, sembrando torpes alarmas que pudieran influenciar el timorato espíritu de algunos, produciendo su abstención; inútiles también las sordas amenazas de que no se dejará "hacer escándalo"; el pueblo de La Plata, todo, unánime, absoluto, sin dejarse amilanar por burdas bravatas, **concurrirá mañana al teatro Argentino a reflejar con su cantidad, calidad y entusiasmos el de toda una provincia que anhela liberarse.**

La Plata, que harto número de pruebas tiene dadas ya de su civismo, ha de reafirmar mañana su merecida reputación, demostrando su capacidad republicana y democrática en un acto que hará época en los anales de la vida política argentina.

El acto de mañana ha de ser la inicial del derrumbe de la dinastía del fraude, la violencia y la coacción; significará la protesta de toda una provincia por la humillante condición en que se desarrollan los esfuerzos de sus habitantes; y confirmará que el pueblo, velando por sus fueros y derechos, consciente de sus deberes, vuelve a ser soberano.

La comisión de propaganda y organización, que preside el teniente coronel José Díaz, ha tomado diversas resoluciones tendientes a garantizar el éxito de la magna velada cívica.

El comisario general, señor Nicolás Paladino, activo y distinguido correligionario que ha demostrado dotes insustituibles para la tarea que se le ha encomendado, cita para esta noche, a las 8.30 p. m., en el local del comité central, a objeto de ultimar las instrucciones a las siguientes personas, designadas comisarios:

Alfredo Galli, Juan J. Benítez, Domingo Galli, Alberto Poli, Juan Flores Juan Cairoli, Antonio L. Blanchi, Carlos Colombo, Juan Haramboure, Jorge Graells, Santos Elverdín, Héctor Motta, Pablo Guri, Luis Fontana, [illegible] Geroni, D. Migliaro, M. Uriona, L. Brassone, Adolfo Chiappe, Alfredo Galfetti, Alfredo Sosa, Alcides M. Caro, Conrado Francini, Eduardo Goñi, Miguel Molessi, Rodolfo Malbrán, [illegible] Calzetta, Alberto Marra, José María Iz[illegible], Jorge Sosa, Antonio Cariello, Ricardo Boschet, Oscar Boschet, Carlos Brown, Mariano Melzi, Nicolás S[illegible], José F. Sardini, Juan Zingan[illegible].

Entre los delegados que han comunicado asistir al acto de mañana, pueden mencionarse los siguientes:

De Merlo, Horacio Cadelago P[illegible] y Miguel Divito; G. Paz, Martín Sansisena y A. Irichauspe; Burgos, A. Brown, Juan E. Giné; Vicente Pan[illegible], Carlos A. Sánchez, Eduardo A. [illegible], Alberto Calzada, Roberto F. [illegible], Carlos Pellizer Lanrida, doctor Florentino A. Torres, Timoteo Uher y J. Battistiza; Quilmes, José A. Oramendi, doctor Isidoro Iriarte y J. [illegible]; Avellaneda? no — San Pedro, Matías Berman y Benito Aldazara; 25 de Mayo, José N. Grau y Wenceslao Franco.

REUNIONES EN LOCALES CERRADOS

El comité radical de la provincia de Buenos Aires, se dirigió oportunamente al poder ejecutivo, solicitando permiso para realizar el domingo próximo asambleas en locales cerrados.

El permiso ha sido denegado por medio de un decreto cuyos considerandos y parte dispositiva dicen así:

"Considerando:

Que la ley electoral de la provincia establece el voto obligatorio con el propósito de asegurar mayor concurrencia de ciudadanos a los comicios;

Que es de todo punto conveniente **impedir durante las horas que funcionan los comicios, la realización de actos públicos que dificulten el cumplimiento de la disposición legal mencionada.**

Por ello, el poder ejecutivo, decreta:

Artículo 1.o — Prohíbese durante las horas de comicio en los partidos que componen las secciones electorales tercera y cuarta, los espectáculos populares al aire libre o en recintos cerrados, fiestas teatrales, deportivas, y toda clase de reuniones públicas, que no se refieran al acto electoral.

Art. 2.o — Comuníquese, publíquese, etc.".

CENTROS RECREATIVOS

Los Chiripitifláuticos. — Conmemorando el XIV aniversario de su fundación, este culto centro se efectuará el sábado 24 una gran fiesta y baile familiar.

Se pondrá en escena la chistosa comedia de Saldías y Casariego "El distinguido ciudadano".

El Despertar del Tea. — Esta sociedad celebrará en breve la asamblea anual ordinaria, en cuya ocasión les avisará oportunamente a los señores socios.

Orfeó Catalá. — En la asamblea general habida recientemente en esta sociedad, se reunión la comisión directiva, quedando constituída en la siguiente forma:

Presidente, Francisco Colom; secretario, Joaquín Cufí; prosecretario, J. M. Subirachs; tesorero, J[illegible] Graells; archivero, José Cusó; vocales, Manuel Comas, Antonio Berga, [illegible] Cañellas, Francisco Fábregas; suplentes, Sebastián Blancafort y Tomás Fábregas Isern.

ROPA INTERIOR
PARA NIÑOS Y NIÑAS

Camisa, blusa, calzoncillos y agarres de ligas, todas estas ventajas combinadas en

UNA SOLA PRENDA

Práctico y único en su clase

Sprague's Alheneeds

Con botones para los pantalones y la camisa. Trabas para las ligas. Hombros de largo ajustable. Construcción sanitaria. Los agarra-ligas van en el debido sitio donde la tirantez va directamente del hombro y pueden llevarse por dentro o por fuera. Fáciles de lavar. Hechos de excelente tela de pijama blanca a cuadros, de gran duración. Muy bien hechos, de buen ajuste y con todos los puntos deseables para la comodidad y salud de los niños. También hacemos trajes lavables y para jugar.

Tamaños del 2 al 12.

Permítanos enviarle un pedido de ensayo.

FRED'K H. SPRAGUE CO.
Orange, Mass., E. U. A.

Al escribir, menciónese este aviso de LA EPOCA

CRONICA SOCIAL

De Mar del Plata:

Con el 21 de marzo hace su entrada el otoño, para nosotros la más hermosa de las estaciones.

Y conste que, al decir para nosotros, no queremos referirnos únicamente a Mar del Plata. Abarcamos una extensión mucho mayor, Buenos Aires, inclusive.

No conocen por cierto los bardos de otras partes las delicias de este otoño, cuando cantan a las bellezas de la primavera, con sus horas tranquilas, tibias, llenas de luz y de alegría...

Nuestra primavera es caprichosa, desequilibrada e irregular, cuando no cruda y molesta con sus ventolinas persistentes y sus cambios frecuentes de temperatura.

Al llegar el otoño se afirma, por así decirlo, la verdadera calma de estas latitudes. Hay suavidad en el clima, polvo de oro transparente en la luz, placidez en el ambiente. La Naturaleza no ha perdido aun las galas del estío y en la suave brisa que respira el mar, lo mismo que en el perfume delicado de las flores, parece diluirse una existencia llena de bonanza, propicia a los efectos.

Entramos en la estación admirable. Ni fríos, ni calores. Los días transcurren sin fatigas ni desasociegos. El cuerpo encuentra al fin el reposo anhelado.

Los hechos más culminantes no interrumpen el goce de esa especie de molicie que se apodera del ánimo con el sibaritismo inocente que puede proporcionar la Naturaleza. Las noticias más graves de los diarios se nos presentan medio esfumadas en la poesía de nuestra imaginación fantástica. Así, el panorama sangriento de la guerra idealizado casi a través de este velo flotante del ensueño.

Bienvenido, pues, el otoño que llega y que de tal manera predispone nuestro ánimo. Bienvenido por lo que a nuestra tranquilidad respecta y por lo que a todos reporta en materia de optimismo, de buen humor y de placidez en el espíritu.

—La señora Ercilia Cabral Hunter de Anchorena, alejada momentáneamente de la actividad social, a causa de su luto, recibió magníficos obsequios el día de San José, su santo.

Dos, sobre todo, se destacaron, por el supremo buen gusto de su elección. Eran un par de cestas de flores y frutas, verdaderos cuadros artísticos, al estilo de los que hemos descripto anteriormente en estas columnas. La una era regalo del señor Adolfo Blaquier y señora Marta Unzué de Blaquier. La otra, del señor Manuel de Uribelarrea y señora Elisa Magdalena Peña de Uribelarrea.

Las cestas eran obra de Chauvin.

—El Bristol ha señalado el 9 de abril como fecha de clausura.

Si persiste el buen tiempo, las perspectivas de la semana santa no pueden ser más halagüeñas, por lo que respecta a la afluencia de turistas. El mencionado hotel tiene ya anotados numerosos pedidos.

Mientras tanto, ayer se levantó uno de los cuadros del gran comedor, pues los tres restantes bastan para el número actual de huéspedes.

—Hoy se ausenta para ésa el doctor Ricardo Cernadas, que piensa regresar para semana santa.

—El lunes próximo a las 4.30 de la tarde, se efectuará la recepción de nuevos congregantes de la Virgen Niña, en el templo Stella Maris.

Son admitidos los niños desde la más tierna infancia, hasta los 7 años los varones y hasta los 15 las niñas.

Al inscribirse en la secretaría del colegio, con uno o dos días de anticipación, deberán depositar una limosna, por la insignia.

El señor José Luis Cantilo se ausentará a ésa en la próxima semana, para seguir viaje por breves días a su estancia en Santa Fe.

Regresará al balneario para pasar la semana santa, terminada la cual se trasladará definitivamente con su familia a Buenos Aires.

—Ha llegado el señor José Pacheco y Anchorena, alojándose en casa de las señoritas de Berdier.

—Muy concurrido estuvo el funeral celebrado en la capilla de Santa Cecilia, por el señor Patricio Peralta Ramos.

Con los deudos del extinto, hicieron acto de presencia numerosas familias conocidas.

—La orquesta Salotto dió ayer un interesante concierto en el Club Mar del Plata, a la hora del te.

El program de música, fácil y alegre, mereció entusiastas aplausos de la concurrencia.

Figuraban en él partituras de Roeder, Offenbach, Hirchmann, Costa, etc.

—El sábado próximo, a las 5.30 de la tarde, comenzará el ejercicio de la septena de Dolores, en Stella Maris.

—Se jugó ayer en el Golf el "mixed foursome" en que se disputaba la "Copa X", resultando vencedores la señorita Juana Sáenz Valiente y el señor Salvador González Guerrico.

Con motivo de ese concurso, se congregó en los links numerosa concurrencia, entre la que anotamos la presencia de las señoras:

Zulema Saavedra Lamas de Zuberbuhler, Delia Alvear de Ocampo, Josefina Achával de Cantilo, Otilia Alcorta de Rodríguez, Cora Fragueiro de Escalada, Juana María Hammer de Obarrio, Lucrecia Urdinarrain de Castaño, María Calvo de Pérez, Felisa Ortiz Basualdo de Alvear, Mercedes Bunge Guerrico de López, Mercedes Elortondo de Alvear, Anatilde González Guerrico de Demaría, Marcela Duggan de Torres, Elina Soto de Crámer, Julia Brickmann de De Bary, Elvira Pérez de Cranwell, Gabriela Acosta de Ocampo, María Elena Green de del Solar, Elena Esteves de Estrada, Ester Carlés de Campos, Sara Rosas de Lamas, Ercilia Rubio de Piñero, Clotilde Hita de Etchepareborda, Carolina Vallet de Gandolfo, María Luisa Quirno de Alvear, Mercedes Paz de Ocampo, Juana Castro Quirno de Barretto, María Agustina Constanzó de Malavér, Josefina Pirán Basualdo de Ferrer.

Señoritas: Estela Gibson, Delia Dufaur Piñeyro, Leonor Piñero Stegman, Celina Castro Bustos, Josefina Ferrer Pirán, Cora y Margarita Escalada, Juana Sáenz Valiente, María Julia y Susana de Bary, María Luisa Constanzó, Susana Ayerza, Angélica Gómez Molina, Lucrecia y Amalia Castaño, Elena Crámer, Carmen Estrada Borbón, Amalia Gowland, Juana María y Margarita Obarrio, Josefina y Ester Cantilo, Angela Bidau, Julieta y María Isabel Pueyrredón, Sara Marta y María Antonieta Lamas, Carmen Sastre, Clara Ocampo, María Clotilde Etchepareborda, Esther Zuberbuhler, Julieta y Esther Gandolfo.

—Con mucho entusiasmo se dió comienzo ayer en los "courts" del club Mar del Plata al torneo americano de lawtennis.

En dicha prueba intervienen las parejas siguientes:

Señorita Angélica Carabassa con Enrique Obarrio, Juana María Obarrio con Fernando Carabassa, Celina Granje con A. Pardo de Tavera, Luisa Carrillo con Pedro Etchepareborda, Josefina Zamboni con Gervasio Fernández Madero, Susana Molinari con Horacio Molinari, María E. Martínez Seeber con Víctor Pardo de Tavera, Susana Rey con Cristián Fernández Madero, Ana Lía Obarrio con Alfredo Pico, Cecilia Pardo de Tavera con Miguel Fernández Madero, María Clotilde Etchepareborda con Roberto Acevedo, Sara Linares con Víctor Galli, María Teresa Obarrio con Luis González Guerrico, Rosario Bayona con José Bayona.

DE MAR DEL PLATA

Foto Bixio

Señorita Angélica Gómez Molina y señora María Elina Molina Crisol de Ledesma

⊙ ⊙ ⊙

Fué servido hoy, después de mediodía, en el salón Elizabeth del Jockey Club, el almuerzo ofrecido por el ex presidente de la república del Paraguay, señor Eduardo Schaerer, en retribución a las atenciones oficiales de que fué objeto durante su permanencia en nuestra metrópoli.

Rodeaban la mesa un núcleo de personalidades políticas y sociales.

⊙ ⊙ ⊙

Falleció ayer, la señora María Isabel Zambonini de Rolón, extesamente vinculada en nuestra sociedad, en la que supo captarse la simpatía de cuantos la conocieron, por sus altas prendas morales.

Hoy fueron inhumados sus restos en el cementerio del Norte.

⊙ ⊙ ⊙

En la iglesia de San Miguel Arcángel será bendecido el 29 del corriente a las 6 de la tarde, el casamiento de la señorita Elodie C. Peyloubet con el señor José Patricio Morán.

Serán padrinos la señora Catalina G. de Morán y el señor Alberto Peyloubet.

En el acto civil serán testigos el doctor Ricardo Levene y el señor Eugenio Peyloubet por la novia, y los señores Miguel Morán y Juan A. Larrondé, por el novio.

⊙ ⊙ ⊙

Con motivo del aniversario del rey Alberto, el Círculo Belga organiza un festival artístico, que se llevará a cabo el día 8 de abril, en el teatro Coliseo.

Figuran desde ya en el programa diversos números a cargo de la señorita Felyne Verbist y del Orfeó Catalá.

⊙ ⊙ ⊙

Fueron sepultados esta mañana en el cementrio del Oeste los restos del señor Jorge Eguía, cuya desaparición ha sido tan lamentada en el vasto círculo de sus relaciones.

El acto del sepelio dió lugar a que se evidenciaron las múltiples simpatías que supo captarse el extinto por sus relevantes prendas de carácter.

⊙ ⊙ ⊙

En los salones del Tigre Club se llevará a efecto, el sábado próximo, el segundo concierto del pianista señor Maurice Dumesnil, en cuyo programa figuran los siguientes números.

Primera parte. — Preludio, Rachmaninoff; Rigodón de Dardanus, Rameau, arreglado por Dumesnil; Canción de caza, Mendelssohn; Andante spianato y Polonesa op. 22, Chopin.

Segunda parte. — En el convento, Borodín; Vals de amor, Moszkowski; Polonesa op. 53, Chopin.

Los prestigios ya sentados del eximio artista, permiten augurar el franco éxito de la próxima audición.

⊙ ⊙ ⊙

Ha sido concertado el enlace de la señorita Josefina Córdoba con el señor Enrique Paquién.

⊙ ⊙ ⊙

—El sábado próximo se realizará el casamiento de la señorita Josefina Serra con el señor Lorenzo Rilbet.

⊙ ⊙ ⊙

—Se ausentan mañana para Asunción, en el vapor "Guarany", el ex presidente del Paraguay señor Eduardo Schaerer, su señora Matilde H. de Schaerer y sus hijos María Isabel y Adolfo.

⊙ ⊙ ⊙

En el mismo estado grave, el doctor Julio A. Rojas.

—Mejor, la señora María Oliden de Oliden.

—Restablecido, el doctor Osvaldo Magnasco.

—Sigue grave, el doctor Carlos A. Durante.

⊙ ⊙ ⊙

Será bendecido el día 9 del mes próximo el enlace de la señorita Mercedes Goutier con el señor S. J. Parry.

⊙ ⊙ ⊙

Se ha formalizado el compromiso de la señorita Lucía D'Ayutto con el señor Angel Cubría.

⊙ ⊙ ⊙

Han partido:

Para Córdoba la señorita Cármen Cornejo.

—Para el mismo punto el señor Publio Massini, su señora Clara Vidal y su hija Mercedes.

—Para Adrogué el señor Juan Carlos Rivero y familia.

—Para Cacheuta la señora Petronila G. de Saralegui.

—Para Mar del Plata el señor Marcial Candiotti.

—Para Rosario el señor Luis Colombo.

—Para estación Ferrari la señorita Delia Lahitte.

—Para Corrientes el señor Guillermo Rojo.

—Para Mar del Plata las señoritas Angela y María Luisa Mezquita.

—Para el Tigre la señorita Clara Correa Morales.

⊙ ⊙ ⊙

Han llegado:

De San Fernando los señores Juan M. Terrero, su señor Fernanda Lastra, Angel Ortiz, su señora Cora Quirno Costa y sus hijos.

—De Rosario el señor Raimundo Archambault y su señora Edelmira Quintana.

—De Mar del Plata las señoras María Catelín de Campos y su hijo Juan María, Sebastiana P. de de la Torre y familia, Alberto del Solar, su señora Felisa Dorrego y sus hijos.

—De Tandil la señora Laura L. de Roberts y su hija Laura.

—Del Tigre el doctor Mariano Etchegaray, su señora María Inés Picasso y sus hijos.

—De Gualeguay el señor Pedro Saiaberry y familia.

—De Rauch la señora Carolina Alzaga de Viñas y su hijo Félix.

—De Mar del Plata el señor Jacobo Parravicini, su señora María Eloísa Romero y sus hijas María Eloísa y María Alicia.

—Del mismo punto el doctor Benjamín Solari y familia.

—De Santa Fe la señora Francisca Crespo de Cullen y sus hijas Amalia y Zulema y el doctor José María Pasell.

—De Entre Ríos el señor Alfredo Mihura y su señora María Prodere.

—De Las Flores el señor Carlos Alberto Alcorta.

—De Rosario el señor Rodolfo Lagos.

—De su estancia el señor Severo Pizarro Almagro, su señora Sara Acosta y sus hijos.

—De Mar del Plata el señor Alejandro J. Maudet y su hija Armanda.

⊙ ⊙ ⊙

De Rosario:

Completo éxito alcanzará sin duda dado el interés que su anuncio ha despertado la función que mañana tendrá lugar en el Eden Park a beneficio de la institución Fomento de Bellas Artes.

—Con motivo de la visita del ministro de Francia, señor Henri Jullemier, a esta ciudad se realizará pasado mañana en el Place Theatre una función cinematográfica a beneficio de la Cruz Roja Francesa.

La velada alcanzará inusitados contornos, habiéndose preparado ya un interesante programa.

—La comisión directiva de la sociedad Damas de Caridad se reunirá el sábado próximo a fin de designar las comisiones de señoras y niñas que tendrán a su cargo la colecta a beneficio del Hospicio de Huérfanos en ocasión del Día del Kilo.

—Ha quedado concertado el enlace de la señorita Margarita Roselli con el señor Marino J. Detrizio.

—Por el señor Domingo R. Lodi se rezaron ayer misas en la iglesia de Nuestra Señora del Rosario.

—El día 7 del entrante mes será consagrado el enlace de la señorita Carola María Tosi con el señor Enrique J. De Agostini.

—En la capilla del colegio de Santa Unión se ofició esta mañana a las 9 una misa por el presbítero Tomás Dutari Rodríguez.

—Para Corrientes don Federico L. Burnet y su señora María Cristina Ocampo.

—De Mar del Plata anoche el señor Pablo M. Recagno, su señora Pepita Schliepei y su hija María Susana.

DE MAR DEL PLATA

Foto Bixio

Un balcón de la rambla: señora Florencia Tornquist de Castex, señorita Marta Labougle y señora Flora Labougle de Miguens

CONTINUA NUESTRA GRAN LIQUIDACION

VENGA Vd. HOY MISMO si desea aprovechar de grandes oportunidades: calzado para hombres, señoras y niños.

TODOS LOS DIAS seleccionamos nuevas colecciones de grandes SALDOS, así es que diariamente podrá Vd. encontrar algo que le convenga.

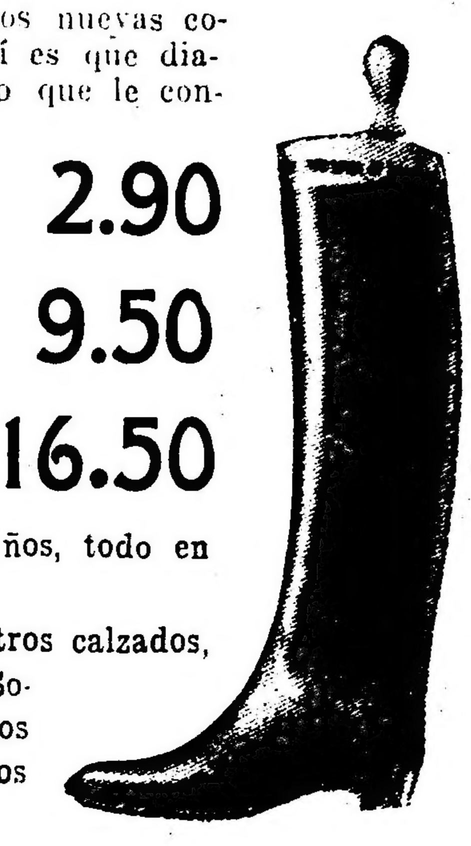

Calzados de señora, desde. . **$ 2.90**

Calzados de hombre, desde. **$ 9.50**

Botas para montar y para campo, desde . . . . . . **$ 16.50**

Medias de hombre, señoras y niños, todo en LIQUIDACION.

RECOMENDAMOS siempre nuestros calzados, de verdadera **ANCA DE POTRO**. Somos los únicos en plaza que tenemos este material, y vendemos calzados a precios reducidos

CASA ROSETTE
DE
LORENZO ESCAYOLA
CORRIENTES y MAIPU

ESPECTACULOS

TEATROS

OPERA. — La sobrina del cura — Ensueños.

COLISEO. — Hoy a las 9.15 de la noche, velada a beneficio de las familias de ... Exhibición de la segunda serie del film de la marina italiana ... guerra "Desde el Adriático al mar Egeo". Ultima exhibición del film "La conquista de Monte Adamello". Disertación por el periodista D. Juan José de Souza Reilly, tema: "La tragedia de Italia en los Alpes".

POLITEAMA ARGENTINO. — La pobre...

VICTORIA. — La viuda alegre.

SAN MARTIN. — Cambio de firma — El señor corregidor.

APOLO. — Los rabiosos — Río revuelto.

ARGENTINO. — El doctor Giménez — El tío soltero.

NUEVO. — La pantalla — En París.

BUENOS AIRES. — La coyunda — Contrabando de guerra — Amalia.

NACIONAL. — El caburé — La ciudad triste y cabrera — Bravos y mansos — La revista Así es la cosa.

AVENIDA. — Juan José — En Flandes se ha puesto el sol — (Estreno) Rabia en el pueblo.

AVENIDA. — Compañía dramática española del primer actor Sr. Andrés Cordero.— El drama: La pasión y muerte de Jesús.— Próximamente debuto.

COMEDIA. — La cogida del castizo — (Estreno) Cuentos españoles — La piba del ... XIII.

MAYO. — Variado programa tomando parte La Malagueñita, ... Mar Bran, Latorresanto y ... La Marquesita.

MARCONI. — La duquesa del bal tabarin.

EXCELSIOR. — Postales baratas — (Estreno) El diablo del señor Panera — (Estreno) Los cortes de Genovera.

VARIEDADES. — La casta Casta — Las ... La infamonera.

OLIMPO. — Sajonia del charlatán.

VARIEDADES Y CIRCOS

CASINO (Maipú 326). — Hoy, a las 8.30: Exito de La Cibelita, bailarina a transformación internacional: La perchelera, tonadillera española. Exito de trío Bon Air, Varela, Consuelo Vega, Hermanos Ella, Nata de Marnay, La Cianita. — Entrada general, 1 $.

ROYAL THEATRE (Corrientes 835). — Frine — Productos de importación — Cocottes ... del centro.

TEATRO DE VERANO. — Don Gregorio el capataz.

LUNA PARK (Corrientes 1066). —Gran parque de diversiones al aire libre. Atracciones y novedades desconocidas. Abierto todos los días de 2 1|2 a 12,30 p. m. Jueves días de moda. Entrada a matinée: mayores 0.30; menores 0.20. De noche: mayores 0.50; menores 0.30 con dos vales gratuitos para las múltiples diversiones.

PANORAMAS ARTISTICOS DE LA GUERRA europea, bajo el patrocinio del Comité patriótico francés. Exposición permanente, abierto todos los días, desde las 10 a. m. — Entrada, 0.50 $. — Avenida de Mayo 1158.

SKATING RINK LAS ROSAS (Avenida Alvear y Bustamante). — Patinaje sobre ruedas. Tres secciones diarias: Mañana, de 9 a 12, tarde de 3 a 5.30 y noche de 9 a 12. Días de moda: domingos y feriados de tarde, y martes y viernes de noche. Lecciones gratis. Grandes concursos. — Entrada pesos 0.50.

EXCURSIONES. — Viajes de recreo a las islas del Delta, con el vapor Rivadavia, exclusivamente para excursiones.

PALAIS DE GLACE. — Patinaje sobre hielo. — Paseo de la Recoleta. — Todos los días.

ESMERALDA (Esmeralda 453). — Función todos los días, tarde y noche: Variado programa. Orquesta dirigida por el maestro H. Manfredi.

SKATING RINK L'AIGLON (Florida 148). — Patinaje sobre ruedas. — Tres secciones diarias.

PARQUE JAPONES (Callao y Paseo de Julio. — Temporada de verano. Abierto todos los días de 2 de la tarde a 12 1|2 de la noche. — Martes y viernes días de moda. Atracciones y novedades. Teatro Romano. — Entrada: tarde, hábiles y feriados, 0.30 $, con un vale gratuito para el teatro. De noche: hábiles y feriados 1 $, con dos vales gratuitos, uno para el teatro y otro para una atracción.

PISCINA LAS ROSAS (Avenida Alvear y Bustamante). — Grandiosa pileta de natación, dotada de agua templada, Water-Chute, Trampolín y Trapecios y otros aparatos gimnásticos. De 9 p. m. a 11 y 30, todas las noches. El profesor Espinosa hará ejercicios de natación. Entrada con baños y ropa 1 $. Entrada sin baño 0.50 centavos.

CINEMATOGRAFOS

EMPIRE THEATRE (Corrientes y Maipú). — Odette; La nueva Antígona. Exito de La Cibelita en sus creaciones. La batalla del Somme.

PALACE THEATRE (Corrientes 757). — Función a beneficio del Comité patriótico belga.

SELECT (Suipacha 482). — Hoy función tarde y noche: Aventura de la ingenua Lola sin miedo. La lira del ferrocarril.

SPLENDID THEATRE (Santa Fe 1848)— El fuego; La esclava de Siracusa.

LAVALLE (Lavalle 921). — Hoy función tarde y noche. La catástrofe del faro; Al rasgarse las tinieblas.

PETIT PALACE (Libertad 976). — Hoy: Variado programa con estrenos.

BOLIVAR (Bolívar 1032). — Hoy, función tarde y noche: Variado programa.

REAL CINE (Esmeralda 425|429). — Hoy: El misterio del cuarto doble; Sálvese quien pueda; Los intérpretes; Salustiano se despierta.

CINEMATOGRAFO CALLAO (Callao 27)— ¿Cómo olvidar sin morir? La vanidosa; El límite y Auto dificultades.

SMART PALACE (Corrientes 1279|1283).— Señores, la fiesta ha terminado. Exito del tenor señor F. Orlandini, de la cantatriz señorita Ernestina Ramírez y de la niña Eulalia Laplana.

TEATRO DE LA PRINCESA (Suipacha 450. Hoy, de 11 de la mañana a 7 de la tarde y de 8 a 12 de la noche, cinematógrafo continuado espectáculo para familias. — El misterio del cuarto doble. Ladrones de ... Trátalos con dureza.

GENERAL BELGRANO (Cabildo 2165).— La guerra; La chica del callejón. La revelación de Costa Blanca.

CINE TUCUMAN (Tucumán 824). — Hoy: Variado programa con estrenos.

CINE LIBERTAD (Libertad 144). — Variado programa con estrenos.

BIOGRAFO NUEVO (Cangallo 1040). — Variado programa con estrenos.

SELECT BUEN ORDEN (Bernardo de Irigoyen 1521). — Todos los días grandes estrenos. Espectáculos por secciones. Selecta orquesta. Función tarde y noche.

THE AMERICAN PALACE (Córdoba y Callao). — Variado programa con estrenos.

BIOGRAFO CENTRO SUD (Belgrano 1517) Variado programa con estrenos.

MAJESTIC THEATRE (Lavalle 880). — Variado programa con estrenos.

GRAN CINE RADIUM N.o 3 (Rivadavia 2970). — Variado programa con estrenos.

BIJOU SALON (Pueyrredón 902). — Hoy: Variado programa con estrenos.

DON JUAN DE GARAY (Garay 2467). — Variado programa con estrenos.

CRYSTAL PALACE (Corrientes 1550). — Variado programa con estrenos.

CINE OPERA (Corrientes 846). — Hoy: Variado programa con estrenos.

DE LAS FAMILIAS (Cabildo y F. Lacroze Variado programa con estrenos.

MUNDIAL PALACE (Belgrano 1280). — Variado programa con estrenos.

VELEZ SARSFIELD (Rivadavia 5542) — Variado programa con estrenos.

GRAN SALON ALMAGRO Rivadavia 1250 Variado programa con estrenos.

CINE NUEVO (Cangallo y C. Pellegrini— Variado programa con estrenos.

CINE GENERAL URQUIZA (Guanacache 5354). — Variado programa con estrenos.

CINE MODERNO (Corrientes 980). — Variado programa con estrenos.

CINE PARK (Santa Fe y Thames). — Variado programa con estrenos.

MIGNON PALACE (Juramento 2443). — Variado programa con estrenos.

CINE COVEN GARDEN (Santa Fe 2541) Variado programa con estrenos.

Sí, señora; he descubierto un sistema para conservar el rostro fresco y juvenil

No desconfíe usted. Soy reservada. Escríbame, refiriéndose a este aviso de "LA EPOCA". Le responderé en completa intimidad. El resultado la satisfará plenamente. Nuestra correspondencia será estrictamente confidencial.

Kathryn Murray
Suite V11 Garlan Bldg.
Chicago E. U. A.

Cuando Vd. Compra Cubiertos de Plata

lo primero que considera es la belleza de diseño y la excelencia de mano de obra. Pero esto debe ser acompañado por una calidad tan alta y duración, que garantice una larga vida y una satisfacción permanente.

Estará usted seguro de quedar satisfecho con su compra si es de La marca Roger. Vendemos una variedad espléndida de piezas de cubiertos solas, o servicios completos de diseños exquisitos y por precios moderados.

Si nos escribe usted, le mandaremos nuestro catálogo completo a vuelta de correo.

Simeon L. & George H. Rogers Co.
Hartford, Conn., E. U. A.

No deje de mencionar este aviso de LA EPOCA cuando nos escriba.

ODO-RO-NO

Las damas que usan ODO-RO-NO no necesitarán jamás usar sobaqueras. En los hombres es especialmente eficaz contra la desagradable transpiración de las manos y los pies, así como también para impedir que se aje el cuello de la camisa.

Importadores River Plate Commercial Co. 784 800 Córdoba Buenos Aires

Concesionarios Odorono Parlour 627 Viamonte Buenos Aires

ESTUDIO FOTOGRAFICO
de F. BIXIO & Cia.

Trabajos esmerados y modernos. Arte en los retratos de novios y niños.

B. DE IRIGOYEN 185 — U. T. 1372 Libertad—BUENOS AIRES

Sucursal MAR DEL PLATA, Rambla 112

CARRERAS DE CABALLOS

HIPODROMO ARGENTINO

LA REUNIÓN DE MAÑANA

COMENTARIOS Y PRONOSTICOS

Un programa regularmente bueno tenemos para la reunión que se llevará a cabo mañana en el hipódromo Argentino.

Las distintas pruebas que lo componen se hallan nutridas de inscripciones, pudiendo tener además, si es que se presenta, la satisfacción de presenciar más de un final interesante. A continuación pasaremos a comentar brevemente dicho programa.

—

Sobre una distancia de 2500 metros se disputará la carrera de vallas.

Young Fellow es un serio candidato a obtener un nuevo triunfo si no se manca.

El Payo tiene su parte de chance en esta carrera, a pesar de que en su última presentación fué vencido fácilmente por el hijo de Calepino y Marcela.

Rotterdam debuta en esta clase de pruebas y a guiarnos por sus ejercicios es para indicarlo como el probable ganador. El ex pupilo del stud Montiel salva las vallas con una agilidad extraordinaria.

—

En esta carrera ninguna de las competidoras se destaca netamente de sus contrarias y por esto es que dicha prueba tomará una faz bastante interesante.

Latina es de todas las concurrentes la que tiene mejores títulos, pues ya conoce el marcador.

Eximia corrió mal en la última carrera ganada por Marline el pasado domingo. La hija de Calepino debe adelantar muchísimo para poder alternar con éxito.

Flotilla debutó el jueves pasado sin haber alcanzado a tener figuración alguna. La hija de Jardy ha seguido bien su preparación y no sería nada difícil que mejorara su anterior carrera.

Calderilla es otra buena candidata en esta carrera. Sobre la hija de Bronce circulan los más favorables rumores.

La pareja del stud Armón es también de las que cuentan con mayores probabilidades.

—

Nueve potrillos de 2 años han conservado su inscripción en la tercer prueba del programa. Muchos de ellos cuentan con títulos para poder obtener su primer victoria.

Wildrake el día que hizo su debut alcanzó a ocupar el segundo puesto, detrás de Botafogo, el hijo de Wild Bramble ha seguido su preparación sin tropiezo ninguno y lo más lógico es que en esta ocasión aporte a su caballeriza el triunfo.

Radieux que fué segundo de Campeador II, sufriendo algunos contratiempos es el enemigo de mayor consideración que llevará Wildrake.

Fucho es otro de los que tienen títulos para abandonar la categoría de perdedor.

—

En la cuarta prueba del programa, sobre una distancia de 1700 metros, siete competidores son los que han conservado su inscripción.

Aluminio es buen candidato de la carrera. Si el hijo de Le Samaritain que anda corriendo mucho repite su última perfomance, nos parece difícil que sus rivales le puedan arrebatar el triunfo.

Pata de Gallo reaparece en buenas condiciones de preparación.

Mariucha con repetir su última carrera, donde ocupó el tercer puesto de Nougat y Perlino, está en igualdad de condiciones que Aluminio y Pata de Gallo. La hija de Polar Star puede ser la ganadora de la carrera.

Dividendo es también un enemigo de consideración. Basta recordar que en su última presentación, sufrió un contratiempo en la largada, que puso en serios apuros al favorito Aluminio.

—

La quinta prueba del programa es la que hace las veces de premio clásico, y en ella han conservado su inscripción ocho competidores de ambos sexos.

Atila que en su compromiso del domingo ocupó el tercer puesto, detrás de Escévola y Chuchín, será posiblemente el preferido de la cátedra. El hijo de Diamond Jubilee si es mejor dirigido podrá en esta ocasión alcanzar un nuevo triunfo.

Jando viénese conduciendo con regularidad en cuanta carrera toma parte, pero ni él ni Zapirón, que es otro de los buenos concurrentes de la carrera nos parece que pueden vencer a Atila.

La sexta prueba del programa se presenta algo complicada por el numeroso lote que posiblemente se presentará a disputar el premio.

Tarja no llevará la misma clase de enemigos que los que llevaba el jueves pasado.

Jubel es la que tiene mejor foja de servicios de las catorce inscriptas. La pupila del entraineur Fausto Gómez tiene una brillante oportunidad de dar una satisfacción a su caballeriza. Anda mucho.

Egalité no responde en público a los buenos ejercicios que en privado produce; pero siempre es enemigo.

Charming Hope desde el día en que obtuvo su última victoria y que pagó un elevadísimo dividendo, no ha vuelto a ser presentada en público. La hija de Bridge of Canny en privado se conduce muy bien.

—

La séptima carrera del programa se disputará sobre una distancia de 1400 metros.

Protea termina de ganar muy fácilmente una carrera análoga a Perjura, Mimín Pinsón y otros. La hija de Le Samaritain con ese peso y dadas las estupendas ligerezas que posee, es candidata a aportar a su ecurie un nuevo triunfo.

Mimí Pinsón no respondió a las esperanzas de su propietario en la última carrera que disputó. En esta ocasión puede rehabilitarse.

Maciste entró cuarto el pasado domingo en la carrera ganada por Max Linder y tal vez no corra.

Espartillar será quizá el preferido de la cátedra. En su última presentación batió a un buen lote de concurrentes en muy buen tiempo. El pensionista del stud La Granjita ha seguido su preparación sin tropiezos ninguno.

—

El handicap final se presenta abierto a todas pretensiones, pues todos sus concurrentes, en relación con el peso, cuentan con iguales probabilidades de salir airosos.

Vicente López debe haber sentido sus últimas carreras, pero entre esta clase de rivales puede imponerse.

Retrechero tiene conquistados dos puestos en carreras más complicadas que la presente.

Corchito reaparece en buenas condiciones de preparación. El pupilo del stud El Cerro con ese peso es un candidato de tenerlo muy en cuenta.

S. V. P. a pesar de haber defeccionado en su última presentación, entre cierta clase de rivales, puede alterar con éxito.

Chuchín entró segundo de Escévola el pasado domingo. Con ese peso es candidato a obtener el triunfo.

Los competidores de mañana

—

SUS PERFOMANCES

—

Apronte e informaciones generales

—

Como hemos hecho costumbre en esta sección, nuestros lectores encontrarán una guía interesante además de los últimos informes, los que facilitarán en mucho las tareas para hacer cálculos aproximados sobre cada uno de los concurrentes del programa que pasamos a detallar:

PRIMERA CARRERA

Distancia 2500 metros

Young Fellow — Ganó con 73 kilos siendo segundo El Payo 73, tercera Lindona 68 en 2'55" los 2500 y luego con 77 fué no placé (rodó) de Bajo Hondo 78 en 3'45" 4|5 los 3200 metros.

Si no tiene contratiempos es el más posible ganador.

Curupí — Con 75 kilos fué cuarto de Guaicurú 71, Cornichón 75 y Macabeo 72 en 2'53" 1|5 los 2500 metros y luego con 68 fué cuarto de Sincera II 67, Cornichón 69 y Macabeo 65, en 2'51" 4|5, igual distancia.

Reaparece bien preparado.

El Payo — **Ganó con 70 kilos siendo segundo Pic Blanc 70, tercero Festolin 73 en 2'58" 1|2 los 2500 metros y luego con 73 fué segundo de Young Fellow 73 en 2'55" la misma distancia.**

Puede ganar.

Rotterdam — Viene del hipódromo de Montevideo.

Anda como para poder ganar.

Chasque — Con 53 kilos fué no placé de Ronde du Soir 51 en 1'47" 4|5 los 1700 metros y después con 52 no placé de Rey de León 50 en 1'40" 1|5 los 1600 metros.

No corre.

Bob — Ganó con 69 kilos siendo segundo Festolir 67, tercero y último Ibicuí 73 en 3'50" los 3200 metros y luego con 73 fué segundo de Bajo Hondo 68 en 3'45" la misma distancia.

Puede ganar.

SEGUNDA CARRERA

Distancia 1000 metros

Ambición — Corrió una vez siendo no placé de Mechita en 1'1" 3|5 los 1000 metros.

Inocencia — Fué cuarta de Pura Cepa, segunda Latina, tercera Asperezа en 1'1" 2|5 los 1000 metros y luego no placé de Mechita en 1'1" 3|5 los 1000 metros.

Ivonita — Es debutante.

Eximia — Corrió una vez siendo tercera y última de Marline, segunda Fugada en 1' 2|5 los 1000 metros.

Irish Springy — Fué tercera de Inés Sol, segunda Charanga en 49" 4|5 los 800 metros y luego no placé de Copelina en 48" la misma distancia.

Calderilla — Corrió una vez siendo cuarta de Gracieuse, segunda Emelina, tercera Iguana III en 48" 3|5 los 800 metros.

Simonita — Es debutante.

Rodilla — No placé de Vida Alegre en 49" 1|5 los 800 metros y luego no placé de Tintorera en 54" 2|5 los 900 metros.

Flotilla — Corrió una vez siendo no placé de Mechita en 1'1" 3|5 los 1000 metros.

Latina — No placé de Emelina en 57" los 900 metros y luego fué segunda de Pura Cepa en 1'1" 2|5 los 1000 metros.

TERCERA CARRERA

Distancia 1000 metros

Wildrake — Fué segundo de Botafogo en 1' 3|5 los 1000 metros y luego cuarto en el clásico Kenmure ganado por Botafogo, segundo Acróbata, tercero Pierrefond's en 59" 3|5.

Namur — Tercero de Irún, segundo Celeste y Blanco en 48" 2|5 los 800 metros y luego no placé de Invasor II en 48".

Bólido — Es debutante.

Radieux — Fué tercero de Koenigsberg, segundo Apio en 55" 4|5 los 900 metros y luego fué segundo de Campeador II en 1'1" 2|5 los 1000 metros.

Valeriano — No placé de Takecare en 1'2" 3|5 los 1000 metros y luego no placé de Datilero en 1'2" 2|5.

Fucho — Fué no placé de Milla Man en 49" los 800 metros y luego fué cuarto de Celeste y Blanco, Isaac y Filete en 1' 4|5 los 1000 metros.

Gaymón — No placé de Apio en 56" 2|5 los 900 metros y luego no placé de Celeste y Blanco en 1' 4|5 los 1000 metros.

Anciros — Fué cuarto de Campeador II, Radieux y Kingsfisher en 1'1" 2|5 los 1000 metros y luego fué segundo de Datilero en 1'2" 2|5.

CUARTA CARRERA

Distancia 1700 metros

Able — Con 44 kilos no placé de Gaiteiro 48 en 2'38" 3|5 los 2500 metros y luego con 54 no placé de Farruco 56 en 1'40" los 1600 metros.

Cubrió 700 metros sin novedad.

Pata de Gallo — Fué tercero con 49 kilos de Callejas 46, segundo Aluminio 42 en 1'39" 4|5 los 1600 metros y luego con 49 fué no placé de Aspirante 44 en 1'34" 4|5 los 1500 metros.

Con F. Barrozo, hizo 1000 metros en 1'2" 1|5. Puede ganar.

Aluminio — Con 45 kilos fué cuarto de Rey de León 52, Turquesa III 44 y Don Ramiro 57 en 1'26" los 1400 metros y luego ganó con 46, segundo Dividendo 55, tercera Isoca 51 en 1'33" 2 cuatro quintos los 1500 metros.

Trabajó en la partida. Es gran candidato.

Mariucha — Fué tercera con 43 kilos de Changüí 49, segundo Vicente López 51 en 2'43" 2|5 los 2500 metros y luego con 42 fué tercera de Nougat 47, segundo Perlino 44 en 2'39" cuatro quintos.

Anda mucho. Con Cariola hizo 700 metros a la par de En Fija, con J. Fernández.

Faucheur — Con 48 kilos fué no placé de Rey de León 52 en 1'26" los 1400 metros y luego con 43 fué no placé de Aluminio 46 en 1'32" 4|5 los 1500 metros.

En la partida con buen éxito.

Dividendo — Con 51 kilos fué segundo de Aluminio 46 en 1'32" 4|5 los 1500 metros y luego con 49 no placé de Clearing 54 en 1'14" los 1200 metros.

Cubrió 700 metros en 44".

Waterville — Con 45 kilos fué segundo de Sánchez 57 en 1'22" 3|5 los 1500 metros y luego con 54 fué tercero de Pata de Gallo 57, segunda Malvasía 52 en 1'42" los 1700 metros.

Anda regular.

QUINTA CARRERA

Distancia 2200 metros

Atila — Fué no placé con 56 kilos en el clásico Apertura ganado por Sable 54 en 1'35" 1|2 los 1600 metros y luego con 48 fué tercero de Escévola 55, segundo Chuchín 49 en 2'22" 2|5 los 2200 metros.

Hizo 700 metros suave. Tiene una carrera favorable.

Bretona — Con 56 kilos fué cuarta de Gallarda 56, La Victoria II 56 y Hondonada 56 en 1'41" los 1600 metros y luego ganó con 56 siendo segunda Genovesa 54, tercera Noche Buena 56 en 1'40" 1|2.

Con Englander hizo 700 metros suave, marcando 44".

Terrona — No placé 46 de Cacique 42 en 1'37" 4, los 1600 metros y luego con 47 no placé de Escévola 51 en 2'3" 4|5 los 2000 metros.

Cubrió 700 metros con tren de carrera, dirigido por Guido Benvenutti.

Jando — Con 44 kilos fué tercero de S. V. P. 46, segundo Chuchín 44 en 2'6" 2|5 los 2000 metros y luego con 46 fué cuarto de Escévola 51, segundo Alteza Real 4,3 tercero Cacique 52 en 2'5" 4|5.

Fué trabajado en la partida desempeñándose bien.

Zapirón — Fué cuarto con 56 kilos de Atila 53, Escévola 56 y Lord Beatty 56 en 1'52" los 1800 metros y luego con 56 fué no placé de Escévola 56 en 1'47" 1|5 los 1700 metros.

Dirigido por D. Torterolo, hizo 700 metros en 48".

Pinch — No placé 43 de Stayer 51 en 2'6" 4|5 los 2000 metros y luego no placé 54 de Cacique 57 en 1'39" 1|5 los 1600 metros.

Anda regular.

Fichita — Ganó con 56 kilos siendo segunda La Ñata, tercera Pechelota en 1'47" 2|5 los 1700 metros y luego fué no placé de Gallarda en 1'41" los 1600 metros.

Es difícil.

Noche Buena — Con 56 kilos fué tercera de Bretona 56, segunda Genovesa 54 en 1'40" 1|2 los 1600 metros y luego con 42 no placé de Escévola 51 en 2'5" 4|5 los 2000 metros.

Puede ser un buen sport.

SEXTA CARRERA

Distancia 1600 metros

Bretona — Con 56 kilos fué cuarta de Gallarda 56, La Victoria II 56, y Hondonada 56 en 1'41" los 1600 metros y luego ganó con 56 siendo segunda Genovesa 54, tercera Noche Buena 56 en 1'49" 1|2.

No corre.

Tarja — Fué placé de Bretona en 1'40" 1|2 los 1600 metros y luego ganó siendo segunda Tarja, tercera Hondonada en 1'29" los 1400 metros pista pesada.

Anda mucho. Ardouin lo pasó en 700 metros en 41" 1|5.

Jubel — Con 46 kilos fué no placé de Well Meant 50 en 1'39" los 1600 metros y luego con 56 fué no placé en el clásico Apertura ganado por Sable 54 en 1'38" 1|2.

Tiene una buena corrida. Hoy, dirigido por Torterolo, marcó 34" en 600 metros.

South Star — Fué cuarta de Mme. Recamier, segunda Grandeza, tercera Chatelaine en 1'27" 4|5 los 1400 metros y luego ganó con 56 kilos siendo segunda Polly III, tercera Pagadora en 1'35" los 1500 metros.

Puede ganar.

Fresquilla — Con 55 kilos fué no placé de Gallarda 56 en 1'41" los 1600 metros y luego con 49 fué no placé de Protea 44 en 1'27" 3|5 los 1400 metros.

Anda regular.

Bucólica II — No placé con 48 kilos de Stayer 51 en 2'6" 4|5 los 2000 metros y luego no placé con 47 de Protea 44 en 1'27" 3|5 los 1400 metros.

Con E. Dellagiovanna, hizo 800 metros en 49" 2|5.

Brecha — Fué no placé de Bretona en 1'40" 1|2 los 1600 metros y luego con 50 fué no placé de Tarja 50 en 1'39" 4|5.

Dirigida por Quinteros, trabajó en la partida.

Mucha Sal — Ganó con 56 kilos siendo segunda Garita 54, tercera Palmeta 54 en 1'28" 1|5 los 1400 metros y luego con 54 fué no placé de Mimí Pinson 57 en 1'1" 4|5 los 1200 metros.

Con Muraña 700 metros en 42".

Piadosa — Fué segunda de Garita en 1'27" 4|5 los 1400 metros y luego ganó con 56 siendo segunda Pagadora 54, tercera Chatelaine 56 en 1'43" los 1600 metros.

Dirigida por S. Blanco, aprontó bien en la partida.

Egalité — **No placé de Gallarda en 1'41" los 1600 metros, luego fué cuarta de Bretona, segunda Genovesa, tercera Noche Buena en 1'40" 1|2.**

La trabajó F. Arcuri en 800 metros marcando 48". Puede ganar.

Sirena VI — Fué no placé de La Pinguina en 1'41" 2|5 los 1600 metros y luego fué no placé de Ranquela en 1'27" 2|5 los 1400 metros.

Anda regular.

Safo — Fué tercera con 56 kilos de Mimí Pinson 56, segunda Efímera 56 en 1'7" 3|5 los 1100 metros y luego con 56 fué no placé de Bretona 56 en 1'40" 1|2 los 1600 metros.

Hizo 700 metros sin novedad.

Doña Delfina — No placé con 54 kilos de Mimí Pinson 57, en 1'12" los 1200 metros y luego no placé con 49 kilos de Cacique 57 en 1'39" 4|5 los 1600 metros.

Anda regular.

SEPTIMA CARRERA

Distancia 1400 metros

Last Reason — Ganó con 54 kilos siendo segunda Clearing 47, tercero Real Envido 45 en 1'25" los 1400 metros y luego con 57 fué no placé de Petite Chose 57 en 55" 3|5 los 1000 metros.

Con el peón trabajó en la partida.

Porteña — No placé con 59 kilos de The Lad 43 en 1'31" 2|5 los 1500 metros y luego con 51 fué no placé de Espartillar 49 en 1'25" los 1400 metros.

Cubrió 700 metros con buen éxito.

Maciste — No placé con 59 kilos de Petite Chose 57 en 58" 3|5 los 1000 metros y luego con 48 fué cuarto de Max Linder 51, Tata Inos 59, Placa 46 en 1'35" 1|5 los 1500 metros.

No corre.

Desastre — Con 47 kilos fué cuarto de Petite Chose 57, Porteña 49 y Pacará 43 en 58" 3|5 los 1000 metros y luego no placé con 47 en 42 en 2'19" 3|5 los 2200 metros.

Anda mucho. Fué trabajado en la partida.

Espartillar — Fué cuarto con 53 kilos de Don Ramiro 52, Mi Nena 55 y Repique 51 en 1'14" los 1200 metros y luego ganó con 49, segunda Perjura 47, tercero The Lad 43 en 1'25" los 1400 metros.

Con el peón, marcó 29" 1|5 en 500 metros.

The Lad — Con 43 kilos fué tercero de Lachesis 57, segundo Diamant 54 en 1'35" 2|5 los 1600 metros y luego con 46 fué tercero de Espartillar 49, segunda Perjura 47 en 1'25" los 1400 metros.

F. Barrozo lo trabajó en 700 metros en 42" 1|5.

Precoz — No placé con 54 en el clásico Apertura ganado por Sable 54 en 1'38" 1|2 los 1600 metros y luego con 47 no placé de Espartillar 49 en 1'25" los 1400 metros.

Marcó 45" 1|2 dirigido por T. N. Fernández en recorrer 800 metros.

Mimí Pinson — Ganó con 57 kilos siendo segunda Rapiña 52, tercera Jubel 54 en 1'12" 4|5 los 1200 metros y luego con 48 no placé de Protea 44 en 1'27" 3|5 los 1400 metros.

Aprontó en la partida.

Protea — Con 44 kilos ganó siendo segunda de Mimí Pinson 57 en 1'12" 4|5 los 1200 metros y luego ganó con 44, segunda Perjura 52, tercera Mi Nena en 1'27" 3|5 los 1400 metros.

Hizo 700 metros con buen éxito.

OCTAVA CARRERA

Distancia 2200 metros

Vicente López — **Ganó con 49 kilos, segundo Charm 46, tercero Smart 42 en 2'18" 1|2 los 2200 metros y luego con 51, no placé de Nougat 47 en 2'39" 4|5 los 2500 metros.**

Con A. Quinteros, fué ejercitado en 800 metros.

Retrechero — Con 51 kilos fué cuarto de Charm 43, Grandilleu 42, Nougat 41 en 2'19" los 2200 metros y luego con 51 fué cuarto de Nougat 47, Rosedal 45 y Marshal 51 en 2'37" 4|5 los 2500 metros.

Lo trabajó M. Lema en la partida. Anda bien.

Sincera II — No placé con 48 kilos de Smart 45 en 2'2" 1|5 los 2200 metros y luego con 49 no placé de Nougat 47 en 2'39" 4|5 los 2500 metros.

Recorrió 1000 metros en un minuto.

Corchito — Con 50 kilos fué no placé de Chaca en 1'46" 2|5 los 1600 metros y luego con 43 fué tercero de Tata Inos, la segunda Perjura 43 en 1'38" los 1600 metros.

Con F. Barrozo, marcó 1'1" 1|5 en 1000 metros.

S. V. P. — Ganó con 49 kilos segundo Chuchín 44, tercero Jando 44 en 2'6" 2|5 los 2000 metros y luego con 54 no placé de Escévola 51 en 2'5" 4|5.

Dirigida por J. Bastías, hizo 800 metros en 48" 2|5.

Jean Valjean — Con 56 kilos fué no placé de Farruco 56 en 1'40" los 1600 metros y luego con 50 no placé de Rey de León 50 en 1'40" 4|5.

Marcó 42" en 700 metros dirigido por Lema.

Chuchín — Con 43 kilos fué no placé de Nougat 45 en 2'37" 1|5 los 2500 metros y luego con 46 fué segunda de Escévola 53 en 2'21" 2|5 los 2200 metros.

No corre.

Los productos de dos años

—

Sus ejercicios y otros detalles

—

Ambición — Que ya ha corrido, fué ensayada en 700 metros conduciéndose regular.

Inocencia — Fué trabajada ayer a la par de Ivonita cubriendo 600 metros en muy buen tiempo.

Al stud Armón le merece mucha confianza esta carrera.

Eximia — Corrió mal [illegible].

Irish Springy — [illegible] buen ejercicio de 600 metros [illegible] con resultado éxito.

Calderilla — [illegible] en la partida y anda como para [illegible] bien.

Simonita — Hizo [illegible] buen apronte en 600 metros.

Flotilla — Que es bastante ligera cubrió 600 metros con tren de carrera.

Latina — Que tiene muchísimas probabilidades ha sido ensayada por Navarro en 600 metros haciéndolo con éxito.

POTRILLOS

Namur — Hizo un apronte de 700 metros desempeñándose como para correr bien.

Bólido — Debutante por Fulmen. Con la monta de Ardouin hizo un ensayo de 600 metros con espléndido resultado.

Al entraineur Ambrosio Eluen le gusta mucho este potrillo.

Radieux — Que será el favorito de la carrera es uno de los más probables ganadores.

Trabajó muy bien.

Valeriano — Sin novedad digna de citar, hizo su ejercicio reglamentario.

Fucho — Nos informan que no cumplirá su compromiso.

Ayer ha sido trabajado por Enrique Saavedra marcando 47" 2|5.

Gaymón — En Belgrano se desempeñó con regular éxito.

Anciros — Fué aprontado por [illegible] glander cubriendo 700 metros en 42" y 1|2.

Puede correr bien.

CAMBIO DE HORARIO

Volvemos a recordar a los aficionados que desde la reunión de mañana, la primera carrera se largará a la 1 y 30 p. m., corriéndose por dicha causa media hora más temprano.

JUBEL

34" LOS 600 METROS

La hija de Polar Star que disputará mañana el premio Pirotécnica, dirigida por Domingo Torterolo, es una candidata de tenerse muy en cuenta [illegible] en los [illegible] a que es [illegible] deja entrever que ha realizado [illegible].

[illegible] el nombrado profesional fué ensayada en 600 metros, distancia que la pupila del stud Los Indios cubrió en 34".

THE LAD

42" 1|5 EN 700 METROS

Presentándose en compromiso bastante favorable mañana en el handicap [illegible] hijo de Le Samaritain [illegible] últimas presentaciones se ha venido conduciendo discretamente.

Hoy [illegible] vimos en la [illegible] el aprendiz Barrozo, [illegible] dirigido, lo [illegible] sobre la partida de 700 metros, cumpliendo en recorrer dicha distancia 42" 1|5.

VICENTE LOPEZ

49" LOS 800 METROS

El hijo de Jardy ha corrido mal recientemente, pero como está en una compañía tan modesta no sería extraño que [illegible] produciendo una perfomance [illegible].

Con la monta de Quinteros, el pupilo del stud Federal hizo un ejercicio de 800 metros con bastante buen éxito, marcando 49". Los enemigos de Vicente López parecen ser Retrechero y S. V. P.

CHARMING HOPPE

41" 1|5 LOS 700 METROS

La hija de Bridge of Canny que no es presentada en público desde el día en que ganó, abonando un grueso dividendo, mañana se presentará a disputar la sexta prueba del programa con muchas probabilidades de salir airosa.

Dirigida por el jockey Ardouin, fué ensayada en la distancia de la partida [illegible] marcando 41" un quinto.

ESPARTILLAR

500 METROS EN 29"

[illegible] responde a su última perfomance el hijo de Américo en su compromiso de mañana se perfila como un gran candidato.

Sus principales enemigos Desastre, Protea y The Lad tendrán que correr mucho si quieren arrebatarle la victoria al pupilo del stud La Granjita.

Hoy fué trabajado por el peón en la partida de 500 metros marcando 29".

MARIUCHA

La pupila del entraineur Pablo Peña pasa por un buen momento de preparación y es muy candidata en el compromiso de mañana.

Hoy, dirigida por Cariola [illegible] sido ensayada en la partida a la par de [illegible].

Fija, conduciéndose [illegible] satisfactoria.

En su última presentación [illegible] Mucha [illegible] se condujo en forma muy discreta.

EGALITE

48" EN LOS 800 METROS

La última carrera [illegible] Greenan ha sido buena [illegible] mañana tiene un compromiso [illegible] consideramos capaz de [illegible] ganadora.

Piloteada por F. Arcuri [illegible] un ejercicio de 800 metros [illegible] que cubrió en 48". Las [illegible] enemigas de la defensora [illegible] parecen ser Tarja [illegible] y Jubel.

PATA DE GALLO

El hijo de Pippermint tiene en su compromiso de mañana una buena oportunidad para aportar a su ecurie un nuevo triunfo.

Como los enemigos que lleva son más o menos de su misma fuerza, nada se debería de extrañar si el pupilo del entraîneur V. Fernández consigue salir airoso.

Piloteado por F. Barrozo, fué ensayado en 1000 metros, distancia que el hijo de Pippermint cubrió en 1'2" 1|2.

ATILA

El hijo de Diamond Jubilee [illegible] de producir una perfomance [illegible] acredita como gran [illegible] compromiso de mañana.

Atila, que irá con [illegible] mo principal enemigo [illegible] va muy favorecido en el peso.

BOLIDO-RETRECHERO

El entraineur Ambrosio [illegible] anotados para mañana [illegible] Bólido y a Retrechero.

Bólido es un [illegible] que viene a la [illegible] extremadamente [illegible] el que hizo [illegible] de Encomio y [illegible] do por Ardouin [illegible] cuando hizo 700 metros [illegible] y muy buen [illegible] poner en apuros a [illegible] dieux y Fucho.

Retrechero tiene [illegible] dades en el handicap [illegible] a Lema no se le [illegible].

Hoy hizo su ejercicio [illegible] pero suave [illegible] partida.

COMO INDICA SU NOMBRE

"LA OCASION"

Compra pólizas pagando más que cualquier otra casa. Vende alhajas a mitad de precio de joyería con su recibo de garantía.

120 - SAN MARTIN - 120

Unión Telefónica 6180 Avenida

Chinato GARDA

TONICO APERITIVO

GINEBRA "Bols" LA MEJOR QUE EXISTE

Ferrocarriles del Estado

RED DE TROCHA ANGOSTA

Servicio de pasajeros, encomiendas y cargas, combinado con los ferrocarriles Central Córdoba y Central Argentino para las Sierras de Córdoba, provincia de Santa Fe, Córdoba, San Juan, La Rioja, Catamarca, Santiago del Estero, Tucumán, Salta, Jujuy y La Quiaca (frontera boliviana).

Servicio internacional con Bolivia vía La Quiaca.

La estación Embarcación del Central Norte (sobre el río Bermejo) terminal de la línea Oriente a Bolivia, es la más a propósito de la Sierra (Bolivia).

Véase los horarios de trenes en las estaciones; por más datos a los jefes de estación, al gerente en Cruz del Eje para el Argentino del Norte, al gerente en Tucumán para el Central Norte o a la administración general (oficina de informes), Perú 672, Buenos Aires.

LUIS RAPELLI,
Administrador general.

PRONOSTICOS DE LA PRENSA PARA LA REUNION DE MAÑANA EN PALERMO

DIARIOS	1.a carrera	2.a carrera	3.a carrera	4.a carrera	5.a carrera	6.a carrera	7.a carrera	8.a carrera	Gan.	Placé	N/c.	MARZO Gan.	MARZO Placé	MARZO N/c.
LA EPOCA	Rotterdam	Latina	Radieux	Aluminio	Atila	Ch. Hope	Espartillar.	Retrechero	70	49	13	20	9	1
El Diario	Rotterdam	Latina	Radieux	Waterville	Atila	Jubel	Espartillar	S. V. P.	72	45	18	16	13	2
Giornale d'Italia	Rotterdam	Latina	Radieux	Aluminio	Atila	Tarja	Espartillar	Retrechero	72	38	19	17	8	5
Idea Nacional	Rotterdam	Latina	Fucho	Aluminio	Zapirón	Bretona	Espartillar	Retrechero	72	36	13	19	10	1
Fray Mocho	Rotterdam	Latina	Radieux	Mariucha	Atila	Ch. Hope	Espartillar	S. V. P.	70	37	14	20	7	2
Gaceta de B. A.	Y. Fellow	Latina	Radieux	Aluminio	Atila	Jubel	Espartillar	S. V. P.	69	42	12	17	6	4
Rev. Americana	Rotterdam	Latina	Radieux	Aluminio	Atila	Ch. Hope	Espartillar	Retrechero	69	39	11	20	9	1
Azzaman	Y. Fellow	Latina	Radieux	P. de Gallo	Zapirón	Egalité	Protea	Retrechero	68	32	20	21	6	2
El Oeste	Rotterdam	Latina	Radieux	Mariucha	Atila	Ch. Hope	Espartillar	Retrechero	68	31	18	20	4	1
Los Sucesos	Rotterdam	Latina	Radieux	P. de Gallo	Atila	Tarja	Espartillar	Retrechero	67	44	19	17	7	4
El Tribuno	Rotterdam	Latina	Radieux	Dividendo	Zapirón	Jubel	The Lad	Retrechero	67	41	11	17	4	2
Revista Sportiva	Rotterdam	Latina	Radieux	P. de Gallo	Atila	Jubel	Espartillar	Retrechero	67	38	16	18	8	3
The Standard	Rotterdam	Latina	Radieux	P. de Gallo	Zapirón	Jubel	Espartillar	S. V. P.	64	41	17	18	13	2
Tits-Bits	Rotterdam	Latina	Anciros	Dividendo	Atila	Egalité	The Lad	S. V. P.	63	49	7	14	8	1
La Palabra (S. M.)	Rotterdam	Latina	Wildrake	Faucheur	Atila	Jubel	Porteña	S. V. P.	60	35	15	21	11	1
El Diario Español	Y. Fellow	Latina	Radieux	P. de Gallo	Jando	Tarja	Porteña	Retrechero	59	41	13	18	10	2
Buenos Aires Heral	Rotterdam	Latina	Radieux	Aluminio	Jando	Ch. Hope	Espartillar	S. V. P.	59	37	14	13	6	1
Gaceta de España	Y. Fellow	I. Springy	Bólido	Dividendo	Zapirón	Egalité	M. Pinsón	Retrechero	58	43	18	16	9	3
L'Italiano	F. Fellow	St. Armas	Radieux	Mariucha	Atila	Tarja	Protea	S. V. P.	58	33	17	11	7	4
Guarino	Curupí	Rodila	Namur	Mariucha	Pinch	Jubel	The Lad	J. Valjean	57	35	17	14	9	2
La Voz del Norte	Y. Fellow	Latina	Wildrake	Dividendo	Atila	Jubel	Protea	V. López	57	35	17	13	9	4
La P. degli Italiani	Y. Fellow	Eximia	Radieux	Dividendo	Terrona	Jubel	The Lad	S. V. P.	56	35	20	17	8	4
El Domingo	Y. Fellow	Latina	Radieux	Aluminio	Atila	Jubel	Espartillar	Retrechero	58	37	29	17	6	3
La P. de Belgrano									53	35	19	14	8	3
El Nacional	Rotterdam	Latina	Namur	P. de Gallo	Atila	Tarja	M. Pinsón	S. V. P.	52	35	15	10	9	2
Vida Porteña	F. Fellow	Eximia	Namur	Mariucha	N. Buena	Tarja	The Lad	Retrechero	50	38	13	12	6	3
Il Roma	Curupí	Latina	Namur	Dividendo	Atila	Jubel	The Lad	V. López	48	39	10	13	11	2
O'Balilla	Curupí	Latina	Wildrake	Dividendo	Atila	Jubel	The Lad	V. López	48	31	25	14	6	8
El Imparcial, Lomas	Y. Fellow	Latina	Radieux	Aluminio	Atila	Jubel	Espartillar	Retrechero	32	23	7	11	11	5

ANTIQUARY WHISKY ESPECIAL
EL GRAN FAVORITO
E. M. DE SANTA COLOMA, CHACABUCO 319
GORDON'S DRY GIN

INOCENCIA-IVONITA

Para mañana el stud Armón tiene anotadas a dos hijas de Fisherman en la segunda prueba [illegible] programa.

Estas son Inocencia y Ivonita, y sobre todo esta última es la que mejor se conduce en privado, por lo cual nada sería de extrañar que se iniciase con una victoria.

Dirigidas por R. A. Carabajal y P. J. Ramírez, respectivamente, fueron ejercitadas en 700 metros con resultado digno de elogios. Al entraineur Florencio Rodríguez le merece mucha confianza la pareja que tiene a su cuidado.

LOS JOCKEYS

Domingo Torterolo—

Son tres los compromisos de monta que ha aceptado este profesional; el de Radieux que debe ganar; el de Zapirón, porque corre mucho y su triunfo no es imposible; y el de Jubel que por sus ejercicios privados es una buena candidata.

Máximo Acosta—

Corre a Puch que algo debe tener cuando acepta su dirección; a Espartillar que acaba de ganar y les vuelve a gustar mucho; y a S. V. P. que en el handicap final será seguramente el favorito.

Ernesto Canessa—

El aprendiz de moda corre a Pata de Gallo que con todos sus defectos no es mala carta, a Atila que por su última perfomance será de los más cotizados y a Desastre que a los de su stud les gusta mucho aún llevando un enemigo de la fuerza de Espartillar.

SE COMENTA...

Que Rotterdam debutará en las carreras de vallas ganando.

—Que en la de potrancas perdedoras Latina es la mejor candidata, siendo de temer a la pareja del stud Armón.

—Que Radieux debe ser una fija si no se le cruza Bólido que es mejor a Encomio, según un cotejo que le vimos.

—Que si Dividendo llevara una monta discreta debía ser el ganador.

—Que Pata de Gallo a pesar de sus mañas, puede ganar, por la ventaja de su monta.

—Que Atila debe batir a todos los contrarios que lleva.

—Que Charming Hoppe debe imponerse en contra de Tarija, Egalité y Jubel que son sus principales enemigas.

—Que Espartillar lleva un gran enemigo en Desastre.

—Que S. V. P. con el peso que lleva es un gran candidato.

Concurso Hípico de "La Epoca"

Llénese el cupón adjunto y mándese a este diario, Avenida de Mayo 769, sección "Concurso Hípico", antes de las 12 m. del día de carrera, para optar a los siguientes

PREMIOS

1.o Acertando 5 ganadores, 2 cajas de 20 atados c. u. de cigarrillos . . . **EXITO Argentino**
2.o Acertando 6 ganadores, 3 cajas de 20 atados c. u. de cigarrillos . . . **EXITO Argentino**
3.o Acertando 7 ganadores, 5 cajas de 20 atados c. u. de cigarrillos . . . **EXITO Argentino**
4.o Acertando 8 ganadores, 10 cajas de 20 atados c. u. de cigarrillos . . . **EXITO Argentino**

En todos los casos debe indicarse el nombre del caballo y no del Stud.

Acertando varios cupones un mismo concurrente, se le deferirá solamente el premio mayor.

HIPODROMO ARGENTINO

Reunión del 25 de marzo de 1917

1.a carrera ....
2.a carrera ....
3.a carrera ....
4.a carrera ....
5.a carrera ....
6.a carrera ....
7.a carrera ....
8.a carrera ....
Nombre ....
Domicilio ....

Cada carta de catedrático debe venir acompañada de un cupón de los cigarrillos EXITO ARGENTINO que contienen las etiquetas de 0,20 cts.

TROTTIN

La hija de Orange, que al abandonar la categoría de perdedora, pagó un elevado dividendo, ha seguido su preparación sin tropiezos ninguno a raíz de su última performance del clásico Casares y en el cual no tuvo figuración ninguna.

Piloteada por su entraineur fué ejercitada en la partida de mil metros, distancia que la pupila del stud Arcos cubrió en 1'3" 4|5.

DESENGAÑO

El pupilo de Tomás Conde se ha puesto muy lindo con el reposo que se le dió, y no ha de tardar en hacer su rentrée convenientemente preparado, como para adjudicarse un nuevo triunfo.

El hijo de Orange, piloteado por Amoroso fué trabajado en mil metros, distancia que el pupilo de la Petite Ecurie cubrió en 1'3".

COLENSO

El favorito del clásico General Bosh después de su corrida preparatoria que, como dijimos fué buena, sigue desempeñándose bien en las partidas que realiza actualmente.

Con la monta del jockey Torterolo pasó 700 metros en 41" 2|5.

No solamente contará con el favoritismo de la alta cátedra, sino que cada vez más nos convence de que difícilmente lograrán sus rivales batirlo aún cuando entre ellos aparece alguno de bastantes probabilidades.

CHANGUI

Tiene para la reunión del Domingo una buena carrera en la cual ha de reivindicarse de su reciente fracaso que tomó de sorpresa a su entraineur, siempre alegre y confiado, como la ciudad de marras...

La partida de hoy en 800 metros fué discreta; con el peso de Ardouin marcó 49".

DEL ENTRAINEUR POLLA

Pantagruel, un hijo de Firot Watter que no tardará en debutar, se desempeñó bien en la partida a la par de L'Epatant, dirigidos por Rivero y el peón respectivamente.

En cambio, recorrió con buen éxito 700 metros, suave, con su peón.

BOSCH

Informan del frente que este hijo de Jardy pasó 2200 metros sin novedad, marcando en los últimos 1400 1'28" 2|5.

Afirman que el entraineur Betancour prepara para en breve una fija. ¿Será ésta?

GUILLERMIN

Es lo único que le queda al entraineur Garrido, y francamente pasado el cuarto de hora célebre el hijo de Duarte, ha quedado relegado a una tercera categoría donde también le queda poco porvenir.

Es de lamentarse... porque el hecho de que hoy haya recorrido 700 metros bien con la monta de Claverie no basta...

NOUGAT

Se ha revelado el tordillo del stud La República un elemento muy útil cuyo porvenir en los handicaps de fondo es sobresaliente llevado en training con la discreción que acostumbra el entraineur Timoteo Paredes.

En mil metros lo ejercitó hoy el jockey Fenucci marcando 1'1" 3|5.

De la Petite Ecurie

Avelino Torres, monta preferida momentáneamente en los dominios de Don Lauro de los Santos, se encargó de que Satélite en 700 metros, produjera un apronte satisfactorio, y esto nos demuestra no solamente que el jockey es hábil sino que el caballo está en plena posesión de sus medios y en un estado de preparación sobresaliente.

Colibrí, el crédito de la casa, galopó al costado de un hijo de Fulmen en mil metros, llegando a los tramos finales con varios cuerpos de ventaja. No hay duda, se trata de un producto sobresaliente.

Salvia, en 2500 metros, resistiendo resignadamente el peso de Cichetti, llegó a los tramos finales algo fatigada, pero sin dar, orgullosa siempre, mayores muestras de cansancio..... porque eso de la fatiga también lo adivinamos nosotros.

DEL ENTRAINEUR REPUBLICO PEREZ

Vimos a Pura Cepa — que no es poco ver — en la partida con la monta de Denna conduciéndose discretamente.

Tabolango, que aguarda su reivindicación, a la par de Pocas Pilchas, un hijo de Bridge of Canny que montaba Saavedra hicieron una buena partida de 700 metros.

Y esto es todo.

DEL STUD ALVEAR

Muy poca actividad se ha notado en la caballada del stud Alvear.

Dijital se tendió en la vuelta sin hacerle la partida que ya se había hecho de práctica.

Botafogo que está muy lindo y desarrollándose, se tendió al galope no estando aún resuelto que se hará en definitiva con él.

S. V. P. anotado en el handicap final, lleva muchas probabilidades, habiendo sido trabajado por Bastías en 800 metros marcando 48" 2|5.

Sus enemigos que son Retrechero y Jean Valjean no valen mucho más que él.

Tarja, dirigida por Bastías, hizo 700 metros en 42" 1|5.

A su ecurie le merece mucha confianza la hija de Cyllene.

Maciste no cumplirá su compromiso debido a su mala carrera del jueves y a que no es caballo para ejercicios severos y para disputar carreras seguidas.

Lo subió Bastías ejercitándolo moderadamente.

Smart, que está muy lindo, hizo 700 metros con Bastías e Imp con Ardouin marcó 45" 2|5.

OCURRENCIA

Decir que la hija de Val d'Or marcha despacio en su training no es decir ninguna novedad por cuanto lleva cerca de un año alejada de las pistas, no faltando ni un solo día a la cancha donde siempre realizó algún trabajo.

Hasta el mes de mayo posiblemente no reanudará su campaña, limitándose todo este tiempo a simples partidas como la de hoy, sin mayor importancia.

PALPALA

Completamente sano, reanuda sus ejercicios, por el momento nada severos, aunque su entraineur, si continúa su pupilo en esta forma no tardará en exigirle algún esfuerzo en privado.

Hoy con la monta de Benvenutti hizo 700 metros suave. Cree el entraineur Torterolo que en Palpalá tiene un animal productivo.

CABARET

800 METROS EN 50"

El hijo de Druid viene siendo objeto de una esmerada preparación con el fin de tenerlo listo para cuando llegue la temporada de los grandes clásicos.

Hoy tuvimos oportunidad de verlo en la cancha mientras el jockey Domingo Torterolo lo sometía a un ejercicio sobre la partida de 800 metros suave, empleando en recorrer la distancia 50".

DEL STUD MONTIEL

Muy suavemente, porque en esa ecurie no hay nunca apuro, se ejercitó a Gran Señor en 800 metros marcando con el peso de Acosta, 50", y una vez más, porque todas las veces parecen pocas, augurámos para el sobresaliente hijo de La Samaritain una campaña brillante en la presente temporada.

Chucker Out, matemático y productivo, pasó los 800 metros en 47" demostrando siempre que se halla en buen estado su gran velocidad.

Vida Alegre, que ya se halla inscripta en una carrera de ganadoras, cubrió los 600 metros en 37", luciendo un alto grado de preparación.

Christmas, sin prosperar nunca, no mejora los tiempos en sus trabajos privados; hoy en 800 metros marcó 50" y 2|5.

Don Ramiro, el productivo hijo de Delarey hizo 800 metros en 49" 2|5.

Y preparándose para el clásico General Bosch, a disputarse el domingo cubrió con excelente resultado Beware la partida reglamentaria bajo la dirección del jockey Acosta.

CRITICA

Tiene el domingo un compromiso del que puede salir airosa aun cuando sus progresos son pocos y sus bondades menores todavía. Pero en el país de los ciegos...

Hoy se condujo bien en la partida con la monta del jockey Ardouin.

BARDO

Se le ha dado corrida en la milla creyendo sin duda alguna su entraineur, que ha llegado el momento solemne de la rentrée, ocasión difícil y peligrosa a la que hay que llegar seguros del triunfo o convencidos de la derrota, pero con una opinión infalible.

Piloteado por Ardouin, cubrió 1600 metros en 1'41" 3|5, sin exigírsele esfuerzo alguno hasta que llegó a los tramos finales.

Creemos que ha llegado el momento de la victoria...

Hipódromo Argentino

MONTAS Y COMPETIDORES

PREMIO CHULO
(Vallas)
Primera carrera — 2500 metros
A la 1 y 30 p. m.

1	Y. Fellow	7|71	N. Benegas
2	Curupí	4|71	B. Alarcón
3	El Payo	4|68	J. Balderramos
4	Rotterdam	6|68	M. de los Santo
5	Chasque	5|68	No corre
6	Bob	4|68	R. de Wilder

PREMIO EDITH CAVELL
Segunda carrera — 1000 metros
A las 2 p. m.

1	Ambición	2|56	J. Ceroño
2	Inocencia	2|56	P. J. Ramírez
3	Ivonita	2|56	No corre
4	Eximia	2|56	N. N.
5	I. Springy	2|56	J. Bastías
6	Calderilla	2|56	A. Torres
7	Simonita	2|56	A. Irusta
8	Rodila	2|56	P. Cichetti
9	Flotilla	2|56	R. A. Carabaja
10	Latina	2|56	A. Navarro

PREMIO TABOLANGO
Tercera carrera — 1000 metros
A las 2 y 30 p. m.

1	Wildrake	2|56	No corre
2	Namur	2|56	A. Navarro
3	Bólido	2|56	G. Ardouin
4	Radieux	2|56	D. Torterolo
5	Valeriano	2|56	A. Irusta
6	Fucho	2|56	E. Saavedra
7	Gaymón	2|56	S. Blanco
8	Anciros	2|56	D. Englander

PREMIO TARIJA
Cuarta carrera — 1700 metros
(Para aprendices)
A las 3 p. m.

1	Able	4|56	R. Dellagiovani
2	P. de Gallo	4|56	E. Canessa
3	Aluminio	4|56	F. Barrozo
4	Mariucha	4|54	G. Cariola
5	Faucheur	4|54	A. Denna
6	Dividendo	4|54	A. Berazategui
7	Wateville	4|52	A. A. Carabajal

PREMIO POLAVIEJA
Quinta carrera — 2200 metros
A las 3 y 30 p. m.

1	Atila	3|55	M. Lema
2	Bretona	3|51	No corre
3	Terrona	3|50	G. Benvenutti
4	Jando	3|50	A. Denna
5	Zapirón	3|49	D. Torterolo
6	Pinch	3|48	M. Acosta
7	Fichita	3|47	T. N. Fernánde
8	N. Buena	3|44	R. Dellagiovan

PREMIO PIROTECNICA
Sexta carrera — 1600 metros
A las 4 p. m.

1	Bretona	3|57	D. Englander
2	Tarja	3|57	J. Bastías
3	Ch. Hope	3|57	G. Ardouin
4	Jubel	3|54	D. Torterolo
5	S. Star	3|54	A. Irusta
6	Fresquilla	3|54	E. Canessa
7	Bucólica II	3|54	R. Dellagiovan
8	Brecha	3|54	A. Quinteros
9	Mucha Sal	3|54	E. Muraña
10	Piadosa	3|54	S. Blanco
11	Egalité	3|54	F. Arcuri
12	Sirewa VI	3|54	A. Denna
13	Safo	3|54	X. X.
14	D. Delfina	3|54	X. X.

PREMIO FACHINERO
Séptima carrera — 1400 metros
A las 4 y 30 p. m.

1	L. Reason	7|60	T. N. Fernánde
2	Porteña	4|50	F. Arcuri
3	Maciste	3|50	No corre
4	Desastre	5|50	E. Canessa
5	Espartillar	4|48	M. Acosta
6	The Lad	3|45	F. Barrozo
7	Precoz	3|41	N. N.
8	M. Pinsón	3|40	R. Dellagiovan
9	Protea	3|40	No corre

PREMIO LA LOCA
Octava carrera — 2200 metros
A las 5 p. m.

1	V. López	4|53	A. Quinteros
2	Retrechero	5|52	M. Lema
3	Sincera II	5|48	L. Orrego
4	Corchito	4|47	F. Barrozo
5	S. V. P.	3|46	M. Acosta
6	J. Valjean	4|45	P. Cichetti
7	Chuchín	3|40	No corre

Del entraineur Vicente Fernández

La Ñatita que reaparecerá en el clásico Gilberto Lerena, se halla hermosísima, completando su estado paulatinamente con estos últimos retoques de eficaz resultado. En 800 metros, al freno, con la monta de Arcuri, marcó 48" 2|5.

Farruco, con la monta de Bastroqui, sintiendo en sus flancos las caricias de los poderosos talones, cubrió 700 metros. ¿Lo hizo bien?.... Bien ha estado con sólo hacer lo que pudo...

Majestad correrá el domingo en el handicap final, y como ensayo previo se le tendió en 1000 metros bajo la dirección de Muraña, tardando en recorrer esa distancia 1'2" 1|5.

Fusta, la hija de Old Man y Finta, del stud Los Rosales, a la par de un hijo de Saint Wolf, hizo una buena partida.

EXTRA

ARMANDUS DE 0.40 CTS.
Es el gran cigarrillo fino

CHARM

Se ha ganado bien el reposo que se le ha dado y que todavía se prolongará por espacio de un mes más.

En privado como simple ejercicio de salud realiza partidas suaves de resultado satisfactorio.

Hoy lo vimos hacer 700 metros con la monta de Etchechurry, el jockey de confianza del entraineur José [illegible].

LA VICTORIA

La hija de Old Man que fué favorecida con un reposo, se encuentra en inmejorables condiciones de preparación y en una de las próximas reuniones ha de hacer su rentrée.

Dirigida por M. Acosta fué corrida en 1500 metros, distancia que la pensionista del stud La Posta, cubrió en 1'34".

LEADER — DIAKOVA

Los dos pupilos del entraineur Valentín Fernández en la partida reglamentaria a que fueron sometidos por el aprendiz Denna y el peón, respectiva y separadamente, se desempeñaron bien, es decir, como para seguir creyendo que el pupilo del stud La Morada mantiene su buen estado, y que la defensora del stud Yankée progresa paulatinamente.

Ambos tienen para en breve compromisos pendientes.

LA DELFINA-Cnel. MORALES

Estos dos pensionistas del stud La Posta no tardarán en hacer su rentrée, pues en los ejercicios a que son sometidos demuestran estar en condiciones de ser presentados en público.

Piloteados por el peón y M. Acosta, respectivamente fueron corridos en 1600 metros, con resultado satisfactorio.

DEL ENTRAINEUR JAEN

De la serie vimos solamente los siguientes pupilos infaltables a la lista de aprontes:

Burí que ha sido reservado para el handicap de 1 milla a disputarse este domingo, recorrió 800 metros en 47" dos quintos; el hijo de Fulmen ha de producir una honrosa perfomance.

Art Nouveau que en la misma reunión disputará el clásico General Bosch, pasó también 800 metros marcando 48" 2|5; la actuación de este hijo de Saint Wolf en la prueba citada será discreta.

Siete y Medio, veloz como el viento, en 800 metros, marcó 46" 1|5; Posadas, con Etchechurry, en 1000 se desempeñó bastante bien; Velázquez en la misma distancia que el hijo de Jerdy actuó discretamente con la monta de Arcuri.

Celeste y Blanco-Retamo

Estos dos pensionistas del entraineur Bentacour, han seguido su preparación sin tropiezo ninguno y en breve serán presentados a disputar carreras para ganadores de una.

Dirigidos por D. Torterolo y G. Benvenutti, respectivamente, fueron trabajados en 600 metros con buen resultado marcando 37".

FRIPON-FRIPONA

Los dos hermanos aparecieron esta mañana en las pistas... Fripón, aparentemente sano; Fripona, muy linda de aspecto.

Al hijo de Diamond Jubilee lo ejercitó el peón en la partida muy suave; a la hija de Greenan la tendió en la misma distancia el flamante jockey Muraña. Los dos se condujeron satisfactoriamente.

En los éxitos de Fripón creemos, los de Fripona, aun descándolos, los vemos problemáticos.

ARENALES-PROTEO

Estos dos pensionistas del entraineur Rosendo Aquino se están poniendo en condiciones de ser presentados en público.

Arenales, sano completamente del mal que lo obligó a rehusar medirse en la pasada temporada con los cracks de su generación, en los grandes clásicos, está muy lindo y somos de opinión que cuando su caballeriza decida presentarlo en público será para conducirse con todo éxito.

Proteo viene recuperando su forma paulatinamente y no ha de tardar en hacer su rentrée, donde posiblemente ha de conducirse de acuerdo con los ejercicios que en privado produce.

Piloteado por J. Etchechurry y Santiago Gómez, respectivamente, fueron trabajados apareados sobre 800 metros empleando en recorrer la distancia 47" 2|5.

Corriente eléctrica
PARA LUZ, FUERZA MOTRIZ,
VENTILACIÓN, CALEFACCIÓN, ETC.
Compañía Italo-Argentina de Electricidad
Precios y condiciones convenientes a todo consumidor.
Administración central
651 - CORRIENTES - 651
Teléfonos: Unión Telefónica 4790 a 4794 y 5780 (Avenida)
Cooperativa Telefónica 2524 (Central)

MUNDO COMERCIAL

EXTERIOR

TRIGO

CHICAGO, marzo 21. — Se realizaron hoy operaciones con mercado flojo.

Para el trigo colorado americano embarque en el mes de mayo, hoy se obtuvo el precio de 185.

El último precio anotado fué de 186 3|4 en centavos oro americano por bushel.

Para remesas a entregar en el mes de julio se anotó hoy el precio de 156 7|8, anotándose en las operaciones últimas a 157 1|4.

WINNIPEG, marzo 21. — El trigo colorado americano, entrega en el mes de mayo se negoció en la primera rueda realizada hoy en este mercado a 185 8|8.

El precio adquirido para remesas a entrega en la misma fecha en las operaciones últimas fué de 186 3|4.

Estos precios son en centavos oro americano por bushel.

MAIZ

CHICAGO, marzo 21. — Para el maíz mixto americano a entregar en mayo hoy se registró el precio de 111 1|2.

En las operaciones realizadas ayer se cotizó a 112 1|8 centavos oro americano por bushel.

LINO

CALCUTA, marzo 21 — El lino cuyas entregas deben efectuarse en los meses de marzo y abril se negoció hoy en este mercado a 107 chelines, anotándose en las operaciones últimas a 105 chelines por quarter de 410 libras.

DULUTH, marzo 21. — El lino cuyas entregas deberán efectuarse en mayo, se cotizó en la primera rueda de hoy de este mercado a 290 1|4, anotándose ayer con el precio de 292 1|2 centavos oro americano, por bushel.

Para los contratos de lino a cancelar en junio, se anotó hoy el precio de 291 1|2 siendo el precio último de 294.

MERCADOS NORTEAMERICANOS

Operaciones de apertura e intermedia

NUEVA YORK, marzo 21.—Las diferencias de precios obtenidas hoy en los centros de negocios en cereales de esta plaza, son las que se expresan a continuación:

Apertura

Mercado	Entrega	Suba	Baja
Winnipeg	Mayo	—	3 4
Chicago	mayo	—	1 4
trigo	Julio	—	s cambio
maiz	Mayo	—	3 8
Duluth	Mayo	—	s cambio
lino	Julio	—	s cambio

Operaciones de hoy

Mercado	Entrega	Suba	Baja
Winnipeg	Mayo	—	1 3 8
Chicago	Mayo	—	1 3 4
trigo	Julio	—	3 8
maiz	Mayo	—	3 8
Duluth	Mayo	—	2 1 4
lino	Junio	—	2 1 2

MERCADO COMERCIAL DE LONDRES

LONDRES, marzo 21.—

Tipo de descuento del Banco de Inglaterra	5 1|2
Consolid. Británicos 2 1|2 o|o	51.—
Títulos argentinos	
Empréstito nacional 1891, 4 o|o ley 3378	69.—
Bonos Obras de Salubridad, etc., de Buenos Aires, 1891, 5 o|o	89 1|2
Empréstito Argentino de Obras Públicas, 1886, 5 o|o	90.—
Empréstito Argentino de Conversión, 1889, en lib., 4 1|2 o|o	80.—
Empréstito Argentino Interno de 1909, 5 o|o	88.—
Provincia de Buenos Aires, 3 o|o ... 3 1|2 o|o Loan of 1908	49 1|2

BOLSA DE PARIS

PARIS, marzo 21.—

Renta francesa, 3 o|o	[illegible]
Renta francesa, 3 o|o ex dividendo	[illegible]

BOLSA DE MONTEVIDEO

MONTEVIDEO, marzo 21. — [illegible]

INTERIOR

BOLSA DE COMERCIO

Primera rueda

[illegible]

Correas de Cuero Impermeables "FISHER"

Se hallan en todas partes del mundo

PORQUE—Son de confianza y comparan a las máquinas más expertas.

PORQUE—Se garantiza [illegible] estafadores de aceite [illegible] tan gran popularidad por el servicio satisfactorio que prestan.

Pídanse detalles completos.

Fisher Leather Belting Co. Inc.

FILADELFIA PA. E. U. A.

Depósito de Exportación 49 BROADWAY NUEVA YORK E. U. Nueva York, E. U. A.

Al pedir detalles a nuestros mencione este aviso de "LA EPOCA".

Cédulas nacionales serie H, para marzo 22: 2000 a 103.40.

Bonos municipales de pavimentación (cupón semestral) al contado: 2000 a pesos 72.30.

Campos y Quebrachales Puerto Sastre (oro), para abril 30: 700 a 3.65.

Compañía Sansinena de Carnes Congeladas (oro), para marzo 22: 11 a 140.

Salinas Hnos. (fábrica de bolsas), al contado: 150 a 130.

Compañía de Tierras del Sud, al contado: 100 a 60.

Certificados 80 o|o pagado del Banco El Hogar Argentino, al contado: 85 a pesos 160.

OFERTA Y DEMANDA DE TITULOS

En la Bolsa de Comercio fueron anotados hoy, solicitados en compra, los títulos y acciones siguientes:

Banco Comercial Italiano, Compañía Sansinena, Banco de la Provincia de Buenos Aires.

Ofrecidos en venta se anotaron los siguientes títulos:

Banco Comercial Italiano, Mercado Central de Frutos.

COTIZACIONES DE PRODUCTOS AGRICOLAS

Precios del día

Trigo: clase barletta, precio mayor, $ 15.20; el menor, 14.40; de varias clases, precio mayor 14.80; el menor 14.

Lino: precio mayor, $ 21; el menor, pesos 17.25.

Avena: precio mayor, $ 9.00; el menor, 8.10.

Maíz: clase amarillo, precio mayor, pesos 9.40; el menor, 9.30; morocho, precio mayor, 11.

CAMARA GREMIAL DE CEREALES

La comisión de cerealistas de esta cámara registró ayer los precios oficiales que se especifican más abajo que son los que rigen para los productos agrícolas con destino a exportación.

Trigo. — Clase barletta, colorado sobre dársena, para el Brasil a $ 14.50; para Europa a 14.55; [illegible] para Europa, a 14.30, [illegible] en Bahía Blanca, para Europa a 14.55, para el Brasil a 14.55.

Maíz. — Clase amarillo colorado sobre dársena a $ 9.10.

Lino. — Base 4 o|o, colocado sobre dársena a $ 21.

Avena. — Colocada sobre dársena, a $ 8.80; id sobre Bahía Blanca a $ 9.

MERCADO DE CEREALES A TERMINO DE BUENOS AIRES

Primera rueda

Trigo: para mayo entrega sobre dársena, 600 toneladas a $ [illegible] [illegible] para junio, 1200 id a 15.07 [illegible]

Maíz: para mayo, entrega sobre dársena, 400 toneladas a $ 9.78.

MERCADO DE CEREALES A TERMINO DE ROSARIO

Primera rueda

Trigo: para mayo, 200 toneladas, a pesos 14.82; para junio, 200 id a 14.85.

Maíz: para junio, 400 toneladas a pesos 9.15; 200 id a 9.18.

Lino: para mayo, 200 toneladas, a pesos 21.75.

MERCADO DE VACUNOS

(Liniers)

A excepción de las haciendas criollas de frigorífico que a pesar de ser sus precios bajos son las que obtienen mejor colocación, las demás clases de ganado, ya sean cualquiera su destino o estado de gordura y clase, su situación resulta sumamente afectada a consecuencia de los fuertes [illegible]

[illegible]

Ventas de hoy

Bargo Lasurain y Echegaray—

[illegible]

Anasagasti y Cía. Tomás E.—

[illegible]

Arizmendi y Hnos. Fco. B.—

[illegible]

Argente Nicolás—

[illegible]

Bavona Juan—

[illegible]

Bunge y Born—

[illegible]

Bosch y Cía.—

[illegible]

Bonnet y Martin—

[illegible]

Crespo y Rodríguez—

[illegible]

Chapar y Cía.—

[illegible]

Carrillo Felipe L.—

[illegible]

Crotto Hermanos—

[illegible]

Camacho Juan—

21 vacas especiales [illegible]

10 vacas gordas id. [illegible]

Casch Colvill Jones y Cía.—

20 novillos g. y c. gorda C. de Areco pesos 173; [illegible] 21 novillitos especiales id. 115; 21 vacas m. gordas Saladillo 12[illegible]

De los Santos y Cía. José C.—

23 terneros regulares Lobos pesos 40; 24 id. id. 32; 10 id. mamones id. 24; [illegible]

Dodds y D. D. Ramsay—

45 novillos m. gordos [illegible] pesos 150; [illegible] especiales [illegible] 26 vacas m. gordas [illegible]

Devoto y Cía. Tomás—

[illegible]

D'Hers y Cía. Francisco—

[illegible]

Dieckemann Hermanos—

[illegible]

Etchevarry y Cía. José—

[illegible]

Frers Julián—

[illegible]

Girald y Adeo. Lastra—

[illegible]

Goja y Etchart—

[illegible]

Garat Bernardo—

[illegible]

González y Bascarán—

[illegible]

Gibson Hermanos—

[illegible]

Guillón y Cía. Rodolfo—

[illegible]

Goñi e hijos Ignacio—

[illegible]

Lizarraldo Hermanos—

[illegible]

La Ganadera S. A.—

[illegible]

Lasarte Hnos. y Cía.—

[illegible]

Luro Hermanos—

[illegible]

Kenny y Cía. Eugenio—

5 vacas gordas Pergamino pesos 115.50; 1 6 id. m. gordas id. 125.

44 novillos especiales, Córdoba, $ 145; 15 vaquillonas b. carne [illegible]

[illegible]

[illegible] vacas g. y c. gorda, Pehuajó, $ 102; 19 terneros mamones, Pehuajó, $ 28; 3 terneros mamones, Pehuajó, $ 10.

Mantel y Cía.—

28 novillos g. y c. gorda, Pehuajó, $ 130; 13 novillitos gordos, Pehuajó, $ 105.

Nogueras y Avalos—

32 vaquillonas g. y c. gorda, Santa Fe, $ 88.

Petersen y Gutiérrez—

10 novillitos m. especiales, Vedia, $ 125.

Puiggros y Cía.—

25 novillos c. gorda, 9 de Julio, $ 121; 1 novillo c. gorda, 9 de julio, $ 145.

Peña y Cía., Julio I.—

[illegible]

Palacios Hermanos—

[illegible]

Rubin, Cesario, Zubiaurre y Cía.—

[illegible]

Suc. Beltrán Sansot—

[illegible] terneros regulares, Tres Arroyos, [illegible]

Solís, Iturbe Hnos. y Cía.—

[illegible]

Santamarina e hijos—

[illegible]

Salaberry y Bercetche—

[illegible] Maipú $ [illegible] 3 vaquillonas b. carne, Maipú $ [illegible] 12 vacas [illegible] gorda, Maipú $ 87; 18 vacas c. gorda, Maipú $ 88; 20 vacas c. gorda, Maipú, $ 87; 9 vaquillonas flacas, Maipú, $ [illegible] 20 vacas c. gorda, Maipú $ 84.50; 12 vacas c. gorda, Maipú, $ 89.70; 6 vacas m. gordas, Azul, $ 120; [illegible]

Trellez José María—

[illegible]

Thompson y Cía. Enrique A.—

[illegible]

[illegible] Arzaga y Cía.—

[illegible]

Guardian Assurance Company Ltd.

COMPAÑIA INGLESA DE SEGUROS CONTRA INCENDIOS

FUNDADA EN 1821.

Capital subscripto	£ 2.000.000 Est.
Fondos	$ 35.500.000 oro
Depósito de garantía en la caja de Conversión	" 300.000 c|l

Representantes Generales para la República Argentina:

MOORE & TUDOR

BUENOS AIRES — CALLE MORENO 750-762

Unión Telef. 5461 Avenida — Coop. Telef. 3492 Central.

MERCADO DE LANARES

(Tablada)

Con plaza encalmada se efectuaron hoy en este mercado las ventas de hacienda.

A pesar de haberse notado algo más de [illegible] los precios en general siguen siendo bajos, salvo los lotes especiales para consumo que se pagan a precios regulares.

La entrada de hoy fué de 12.[illegible] animales, habiéndose vendido en la mañana 12.[illegible] cabezas repartidas en [illegible] La Plata 426; La Palmas [illegible] Sansinena [illegible] Argentino [illegible] Armour [illegible] y 2559 para los mataderos locales.

Los precios extremos fueron los siguientes:

Capones para frigorífico de pesos 12 a 18 [illegible] para matadero, de 17 a [illegible] para frigorífico de 9.50 a 11.50.

Entradas

[illegible]

Ventas de hoy

D'Hers y Cía. Francisco—

[illegible]

CASA VACCARO

ESTABLECIDA EN EL AÑO 1882

Para el cambio general de moneda y la compra y venta de acciones y títulos de renta nacionales, provinciales y extranjeros. Es la casa más recomendada de la República.

SEVERO VACCARO

Av. de Mayo 646 — Buenos Aires

[illegible] 239 id. id. Matanza 11.4[illegible]

Belloq e Hita—

[illegible] borregos Frigorífico [illegible] pesos 11.20.

Beazley M. y R.—

95 capones Frigorífico Vidal pesos 16.

Guillón y Cía. Rodolfo—

65 capones Frigorífico Casares pesos 12.50; 45 borregos matadero id. [illegible]

Ham Patricio—

[illegible] capones Frigorífico [illegible] pesos [illegible]; 129 id. matadero id. 21.

Girald y Amadeo Lastra—

[illegible] ovejas Frigorífico [illegible] pesos 13.[illegible]

Gabino Rodríguez—

[illegible] capones matadero [illegible] pesos 15.20.

Santamarina e hijos—

[illegible]

Thompson y Cía. E. A.—

[illegible]

Salaberry y Bercetche—

[illegible]

Frers Julián—

[illegible]

Goñi e hijos Ignacio—

[illegible]

Lalor Juan—

[illegible]

Schoo y Cía. Alejandro—

[illegible] capones Frigorífico [illegible] pesos 12.50; 38 ovejas matadero id. 13.50; 33 ovejas matadero id. [illegible]

Velaz y Cía. Angel—

220 capones Frigorífico Armas pesos 15.30.

Rubín, Cesario Zubiaurre y Cía.—

23 capones matadero Cachari pesos 15.10; 59 id. Frigorífico id. 15.[illegible]; [illegible] id. 17.50; 149 id. id. 15.[illegible]

Dubox y Rivera Ocanto—

[illegible] capones Frigorífico [illegible] pesos 11.[illegible]

Palan y Cía. Sebastián—

[illegible]

Crotto Hermanos—

[illegible]

Rodolfo Guillón y Cía.

LIQUIDACIONES DE HACIENDAS Y REMATES-FERIAS. SUCURSALES EN PEHUAJO, TRENQUE LAUQUEN, CARLOS CASARES Y R. SALAZAR. EXPOSICIONES EN 9 DE JULIO. CASA CENTRAL, SUIPACHA 137.

21.400 vacunos

Nuestros próximos remates por orden de fechas:

Marzo Domingo 25. — Gran remate especial en Pehuajó, F. C. O. 4[illegible] vacunos.

[illegible]

Otros informes y pedidos de locales a nuestras sucursales o en Buenos Aires, Suipacha 137. — Rodolfo Guillón y Cía.

4200 vacunos en América F. C. O.

[illegible]

3500 novillos y vacas en R. Salazar

[illegible]

Jackson

Sube la Cuesta Más Pendiente Cruza el Arenal Más Profundo.

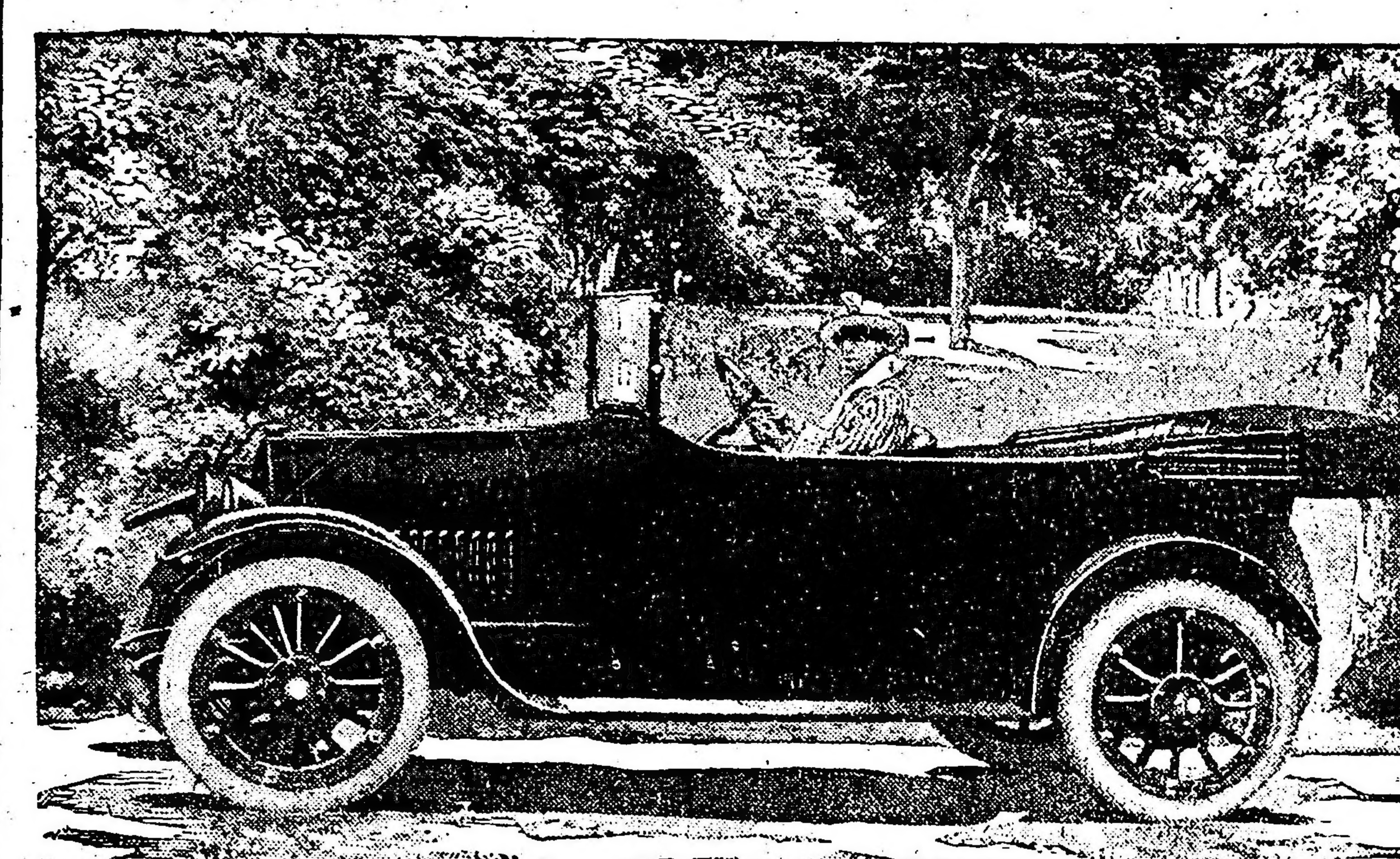

Modelo "34" de cuatro cilindros; coche de admirable flexibilidad, motor de 3 ½ x 5; distancia entre ejes 112 pulgadas, neumáticos 32 x 4; completamente equipado, inclusive capota manejable por una sola persona, alumbrado y arranque eléctricos, sistema de combustible al vacío Stewart, etc. . . . .

$ 985

Los productos Jackson comprenden el modelo "34" de cuatro cilindros que aparece ilustrado y dos coches de 8 cilindros, modelo "348", $ 1.195 y modelo "68", $ 1.685.

Estos nuevos modelos no sólo constituyen los coches más bellos y de más completo equipo hasta ahora fabricados por nosotros, sino que son asimismo los más notables en cuanto a potencia, flexibilidad, economía y comodidad. Y venimos fabricando automóviles buenos desde hace 14 años. Pídase el nuevo catálogo que contiene informes completos.

JACKSON AUTOMOBILE COMPANY,

Jackson, Mich., E. U. A.

Al pedir catálogos o informes, mencione este aviso de LA EPOCA.

10.50; 75 íd. íd. 9; 59 capones Frigorífico Alvear 15.50; 43 borregos íd. íd. 11.

Lanusse Pedro y Antonio—

11 capones Frigorífico Rauch pesos 1.50; 25 borregos íd. íd. 11; 83 íd. matadero íd. 8.50; 60 íd. Frigorífico íd. 11; 44 íd. matadero íd. 8.50; 28 capones Frigorífico Armas 14; 36 ovejas matadero íd. 14; 36 borregos Frigorífico íd. 10.50.

Patrón Costas y Peró—

234 borregos Frigorífico Rocha pesos 9.90.

Etcheverry y Cía. José—

40 capones matadero Castellanos pesos 17.80; 262 íd. Frigorífico íd. 15.90; 123 íd. íd. Chillar 16; 74 íd. íd. 13.50.

La Cooperativa de Hacendados—

102 capones Frigorífico Crotto pesos 18.60; 245 íd. íd. 15.30; 30 íd. íd. 13.10; 15 borregos íd. íd. 9.50.

Videla Hnos. y Cía.—

226 ovejas matadero Saavedra pesos 8; 182 íd. íd. 8; 216 borregos íd. íd. 8.10; 174 íd. íd. 8.10.

Estrougamou Fernando—

131 ovejas matadero Pico pesos 14.30; 31 íd. íd. 10.80; 67 borregos íd. íd. 9.80; 151 íd. íd. 11.30; 21 capones Frigorífico Passo 13.5; 39 ovejas matadero íd. 14.60.

VALOR DE LA HACIENDA

Resultado del remate efectuado en La Barrancosa el día 18 del corriente:

Novillos de 3 años, $ 130; id 2 1|2 y 3 años, 120; id 2 años, 105; id 1 1|2 y 2 años 99.50 y 96; id 1 1|2 año, 79.50, 74.50 y 74.

Vacas, $ 102, 94 y 88.

Compradores, señores Catelín Hnos., Eduardo Healy, Pedro Estrugamou, Domingo Ayarragaray, Fermín Ocampo, Franck Hughes, Domingo Armendariz y otros.

Total de lo vendido, $ 529.760.

MARITIMAS

MAREA Y VIENTO

6 a. m., 20 pies 4 pulgadas; viento N. E.
7 a. m., 20 pies; viento N. E.
8 a. m., 19 pies 8 pulgadas; viento
9 a. m., 19 pies; viento N. E.

VAPORES ESPERADOS

Americano Félix Faussig, de Baltimore, con carbón.
Argentino Juanita: de Patagones, con carga.
Británico Thessaly, de Liverpool, con carga.

VAPORES A SALIR

Británico Garacen, para San Vicente, con carga.
Británico Trevaylor, para San Vicente, con carga.
Noruego Salónica, para Cristianía, con carga.
Sueco Kronprinsessan Margareta para Río de Janeiro, con carga.
Noruego Gigna, para Avonsmouth, con carga.

VAPORES DE LOS RIOS

Llegaron: Ciudad de Montevideo y Cabo Corrientes, de Montevideo.
Bruselas, de Asunción y escalas.
Salieron: Luna, par aCarmelo y escalas, salió a las 8 a. m.
Golondrina, para Gualeguaychú y escalas salió a las 5 p. m.
Ciudad de Montevideo y Cabo Corrientes, para Montevideo, salen a las 10 de la noche.

LINEA DE LA COSTA SUR

Juanita, de Bahía Blanca para ésta, salió el 19; esperado hoy.
Argentino, en ésta; saldrá el 24 para Punta Arenas y escalas.
Asturiano, en ésta.
Atlántico, de ésta para Punta Arenas y escalas, salió el 2, llegó a Río Gallegos.
Americano, salió el 17 para Punta Arenas y escalas.
Unión, salió el 17 para Bahía Blanca.
Pellegrini, en ésta.
Bolivia, en San Antonio.
Camarones, en Río Gallegos.
Presidente Mitre, en ésta.
Presidente Quintana, salió el para C. Rivadavia y escalas; llegó a San Julián.

LINEA DEL BRASIL

Toro en ésta.
Vaquillona, salió el 10 para Porto Alegre.
Pomona, en Porto Alegre.
Roma, en Paranaguá; saldrá hoy para ésta.
Campos, en ésta.
Libertad, saldrá el 21 para ésta.
Independencia, de Rosario para Santos, salió el 15.
Benjamín, en ésta.

POSICION DE LOS VAPORES DE PASAJEROS DE LA MALA REAL INGLESA:

Araguaya, en ésta; saldrá el 22.
Amazón, en Liverpool.
Demerara, en Liverpool.
Desna, en Liverpool.
Darro, de Liverpool en viaje para ésta.
Deseado, de Liverpool, en viaje para ésta.

DEL LLOYD REAL HOLANDES

Frisia, en ésta.
Gelria, en Amsterdam.
Hollandia, en Vigo.
Zeelandia, en Amsterdam.

DE LA NELSON LINE

Highland Piper, en Londres.
Highland Rover, de La Plata para Londres, salió el 22 de febrero.
Highland Pride, salió el 5 de La Plata.
Highland Laddie, salió el 13 de La Plata.
Highland Corrie, en Londres.
Highland Scott, en Londres.
Highland Glen, en ésta; saldrá el 23.
Highland Loch, salió el 8 de La Plata

DE LOS TRANSPORTES MARITIMOS

Pampa, en ésta.

DE LA SUD ATLANTIQUE

Sequana, en Burdeos.
Samara, en Burdeos.
Garonna, de Burdeos, en viaje para ésta.
Liger, de ésta para Burdeos, salió el día 17.
Amiral Latouche Treville, en Burdeos.
Amiral Nielly, en Burdeos.
Italie, en ésta; saldrá el 23.

DEL LLOYD SABAUDO

Tomaso di Savoia, en Génova; suspendidos los viajes hasta nuevo aviso.
P. di Udine, de ésta para Génova, salió el 6.

DE LA TRASATLANTICA ESPAÑOLA

León XIII, para Bilbao, salió el 12.
P. de Satrústegui, en Bilbao.
Infanta Isabel de Borbón, de ésta para Barcelona, salió el 2.
Reina Victoria Eugenia, de Barcelona, salió el 4 para ésta, en Cádiz, con averías, de donde saldrá el 22 para ésta.

TRASATLANTICA ITALIANA

Garibaldi, en Génova.
Cavour, salió el 14 de Génova para ésta.

DEL LLOYD ITALIANO

Isdiana, en étsa, saldrá el 25.
Cordova, en Génova, requisado por el Gobierno Italiano.
Ravenna, de ésta, salió el 4 para Génova.

DE LA VELOCE

Savoia, en Génova.
Toscana, en Génova.

DE LAMPORT Y HOLT

Byron, de ésta para Nueva York, salió el 25 de febrero.
Vasari, salió el 15 de La Plata para Nueva York.
Vauban, en Nueva York.
Vestris, de Nueva York, salió el 17 de
Verdi, en ésta; saldrá el 29 de La Plata.

DE LA LINEA PINILLOS

Catalina, en Barcelona.
Balmes, salió el 2 para ésta.
Valbanera, salió el 22 de febrero, para Barcelona.

ENTRADAS Y SALIDAS DE BUQUES DE ULTRAMAR HABIDAS EN EL PUERTO DE LA CAPITAL DESDE LAS 8 A. M. DE AYER HASTA LAS 8 A. M. DE HOY:

Británico Araguaya, de Liverpool en la dársena norte con pasajeros y carga.
Italiano Indiana, de Génova en la dársena norte, con carga.
Francés Angs, de El Havre en el dique 4, con carga.
Británico Marbary, de Sierra Leona en el dique 1, en lastre.
Británico Afghan Prince, de Nueva York en el dique 4, con carga.
Argentino Campos, de Porto Alegre en el dique 3, con carga.
Argentino Reformer, de Campana en el dock sur, con carnes.
Noruego Rock, de la rada en el Riachuelo, con carga.
Británico Alesia, de la rada en la Boca, con carga.
Francés Espagne, para Marsella, con carga.

VAPORES CON CORRESPONDENCIA A SALIR

Día 22: Araguaya, llevará correspondencia para Brasil, España, Portugal, Rusia, Suiza, Grecia, Egipto, Italia, Canarias, Francia, Gran Bretaña, Bélgica, Holanda y países escandinavos; a las 7 de la noche con alcance.

Día 23: Italia, llevará correspondencia para Senegal, Francia, Gran Bretaña, Suiza, Bélgica, España y Portugal; a las 9 a. m., sin alcance.

FOOTBALL

FEDERACION ATLETICA DE EMPLEADOS NACIONALES

La temporada oficial de football será inaugurada por los clubs afiliados a esta institución el sábado próximo, para la cual la junta directiva ha organizado el siguiente programa de partidos:

Primera división. — Municipalidad de la Capital v. Ministerio de Obras Públicas; Telégrafo Nacional v. Ministerio de Agricultura; Footballers Postales v. Ministerio de Marina; Casa de Moneda v. Dirección General de [illegible]; Correos y Telégrafos v. Ganadería y Tierras; Aduana de la Capital v. Ministerio de Instrucción Pública.

Segunda división. — Policía de la Capital v. Aduana de la Capital; Obras Sanitarias (sección Palermo) v. Ministerio de Agricultura; Contaduría General v. Municipalidad de la Capital; Impuestos Internos contra Casa de Moneda; Footballers Postales v. Ministerio de Marina; Correos y Telégrafos v. Ministerio de Obras Públicas; Telégrafo Nacional contra Dirección de Puertos.

DEPORTES VARIOS

NAUTICA

TIGRE CLUB

El día 8 de abril próximo se realizará en el Tigre (río Luján) una interesante fiesta náutica, patrocinada por el Tigre Club y para la que regirá el siguiente programa:

Carrera de natación abierta para todo competidor, distancia 1000 metros.

Carrera de natación, abierta a todo competidor que no se inscriba en la prueba anterior, distancia 500 metros.

"Single scull shell", para remeros que no hayan ganado regatas internacionales en botes "shell", distancia 700 metros.

Cadete "Four", para remeros que no hayan ganado regatas internacionales en botes "four", distancia 800 metros.

Canoa zambullida. Los competidores deberán efectuar tres zambullidas, distancia 150 metros.

Carrera para señoritas y caballeros en botes de paseo, doble par de remos, distancia 250 metros.

Carrera de natación abierta a todo aficionado, distancia 150 metros.

Carrera en canoas de ocho remos largos y pala, para isleños, distancia 1000 metros.

"Eight shell", abierta a todo competidor, distancia 1000 metros.

Prueba de vestirse; lanceros marinos, palo jabonado y salto de altura con plataforma.

Regirá el reglamento de la Unión de Remeros Aficionados del Río de la Plata.

Las inscripciones se aceptarán hasta el 1.o de abril próximo y deberán enviarse al secretario de la comisión Daniel J. Rodríguez, en el Tigre.

COLOMBOFILA

SOCIEDAD JORGE NEWBERY

El domingo último se realizó desde Jáuregui a ésta capital el concurso de palomas mensajeras organizado por esta sociedad colombófila y cuyo resultado ha sido el siguiente:

1.o, 2.o, 3.o y 6.o premios, palomar A. B. C., de Carmelo Bañato; 4.o y 7.o premios, palomar General Cadorna, de Amadeo Queirolo; 5.o y 8.o premios, palomar Travesía de los Andes, de Luis T. Galli.

El domingo próximo se realizará otra prueba en el trayecto Agote-Buenos Aires, debiendo presentar las palomas para su encanastamiento el sábado de 7 a 8 en el local de la sociedad colombófila La Paloma Mensajera.

PELOTA

CLUB DE PELOTA DE ALMAGRO

García mayor y Baltasar jugarán esta noche un partido de pelota en la cancha del club de pelota Almagro, partido que ha despertado intensa expectativa.

VARIAS

CLUB ATLETICO MARTINEZ

La comisión directiva elegida en la última asamblea general de socios de este club, es la siguiente:

Presidente, Juan Farrell; vicepresidente, Juan Carlos Trincavelli; secretario, Adolfo Fernández; prosecretario, Julio A. Ortega; tesorero, José Casajus; protesorero, Adolfo Dupont; vocales: Emilio Biggeri, Américo Corti, Burton C. Peabody, Siro Rossi, Atilio Biggeri y Eduardo Niño; intendente, Pascual Delfino.

AVISOS ECONOMICOS

A 0.20 centavos por publicación hasta 20 palabras.

SERVICIO DOMESTICO PEDIDO

BUENA COCINERA Y SIRVIENTA se precisan; Rivadavia 767.

COCINERA BUENA, CON RECOMENDACIONES se precisa para familia inglesa en Belgrano; Echeverría 3660.

COCINERA DE PROFESION PARA corta familia se necesita con cama; Echeverría 3045, Belgrano.

MUCAMA-niñera INGLESA, SE NECESITA; Charcas 1656.

SE NECESITA SIRVIENTA PARA LAvaplatos y limpieza de la cocina; Corrientes 841, Olivos F. C. C. A. Se paga el viaje.

SIRVIENTA PARA TODO SERVICIO de dos personas mayores se necesita; San José 1678.

SIRVIENTA ITALIANA, JOVEN, DE buena presencia, aseada y honrada, para todo trabajo y cocina sencilla, se necesita en casa de matrimonio sin hijos, sueldo de 50 a 60 $, hay otro servicio, tranvía pago; dirigirse Zapata 299, Belgrano, a una cuadra de Cabildo al 300.

SERVICIO DOMESTICO OFRECIDO

TAPICERO FRANCES RECOMENDAdo, ofrécese para casas de familias. Hace toda clase de trabajos, especialidad en cortinados, muebles, fundas y tapizar paredes. Precios módicos. Canning 488. U. T. 2013, Mitre.

TAPICERO MUY BIEN RECOMENdado, se ofrece para casas de familias. Precios reducidos, Cangallo 1230, departamento 5.

CAJERA SE OFRECE PARA CASA de comercio, informes por carta o personalmente, San Martín 1074, D. [illegible]

AMA JOVEN española, CON CERTIFIcados de la asistencia pública, se ofrece para criar en la casa del niño, leche abundante; Mansilla 2758, pasando el comedor.

JOVEN PARA niñera O MUCAMA SE ofrece con buenos informes; Arenales 1029, departamento 15.

NIÑERA FRANCESA, RECOMENDADA, se ofrece [illegible]; Suipacha [illegible], Esmeralda 45.

Señora FRANCESA SE OFRECE PAra niñera, en familia [illegible]; Rosario, número 2015.

Señorita JOVEN, EDUCADA, HABLANdo alemán, se ofrece para el cuidado de niños, con recomendaciones; Esmeralda 776, 3.o P. D.

VARIOS

SE OFRECE UNA señora CON niño de diez años para dirigir casa de personas solas, tiene buena referencia, tratar después de medio día, Cangallo 1252, Dto. 2. No admite correspondencia.

REVENDEDORES Y CORREDORES por cuenta propia, se necesitan para la capital y provincias, para la venta de los [illegible]; dirigirse a J. S. [illegible], Cangallo 193, San Martín 261, Buenos Aires.

ALQUILERES

CASA DE NEGOCIO A DOS PASOS del Mercado, alquílase sumamente barata. Volazco 518 al 22.

LA MARSELLESA, GRAN EMpresa de encerrado de pisos, parquets, limpieza de casas, abono mensual: Gaston Barthélemy, Córdoba 645. U. T. 84 (Avenida).

AVISOS VARIOS

DODERO Hermanos
CORREDORES MARITIMOS
Montevideo, Rosario, Bahía Blanca
25 de Mayo 267-73, Buenos Aires

Gran Hotel España
902 Av. de Mayo 956

Banco El Hogar Argentino
Avenida de Mayo 886
Tiene casas y departamentos en alquiler, en esta capital y pueblos suburbanos.

A RETRATARSE: A CARLOS Pellegrini número 282 (hay ascensor). Regalamos peinado y un retrato grande con marco, en docena de retratos. El regalo vale más de 12 $. Postales finas a pesos 1 la docena.

PROFESIONALES

ABOGADOS

Estudio de los doctores
José María Sáenz Valiente y Andrés Ferreyra
Abogados
Lavalle 1312 U. T. 3039 Libertad

Dr. VICENTE C. GALLO
Estudio: Avenida de Mayo 1411
U. T. 665 (Libertad)

Dr. FERNANDO SAGUIER
Estudio: Florida 440
U. T. 6087 (Avenida)

Dr. HIPOLITO LEYS
Estudio: Lavalle 930. U. T. 3606 (L.)

Dr. DOMINGO E. SALABERRY
Defensa 188

Dr. PEDRO A. FOX
Estudio: B. Mitre 754

Dr. LEONARDO PEREYRA IRAOLA
Estudio Florida 880 U. T. (Av.)
Esmeralda 1212 U. T. 1521 (Juncal)

Dr. JULIO A. ROJAS
Estudio Uruguay 546, Dpto. 3. — U. T. 1956, (Libertad).

INGENIEROS

L. ALBERTO BARRIONUEVO
Ingeniro civil
Estudio, San Martín 522, Dto. 4

MEDICOS

ANALISIS LABORATORIO y FARMACIA *Abierto Día y Noche*
SUIPACHA 477 U. T. 318 Libertad — DOCTORES **NELSON**

Doctor PICCININI
Especialista en enfermeaddes secretas: gastro intestinales y piel. — Consultas de 11 a 12 a. m. y de 2 a 5 p. m. Consultas 5 pesos, aplicaciones del 914, 20 $. — Corrientes 1211.

Dr. A. C. REBUFFO
Enfermos de los ojos
Consultas de 10 a 11 y 2 a 6 p. m.
Bmé MITRE 1036

Dr. MARTIN M. TORINO
Médico cirujano. Enfermedades crónicas e internas. Ha trasladado su escritorio a ARENALES 1569. Consultas de 1 a 3.

Dr. E. G. FIGUEROA
Afecciones intestinales, estómago y abdominales, tratamiento especial de las hemorroides. — Santa Fe 1272. De 4 a 6 de la tarde.

Dr. JULIO E. NEUMEIER
Médico del Hospital de Niños. Enfermedades de niños; ha trasladado su consultorio a Tucumán 1476, e 1 a 3, excepto los jueves. U. T. 7355, Libertad.

Dr. ENRIQUE E. MANSON
Médico del Hospital Rivadavia. Señoras, Partos y Cirugía abdominal. — Consulta de 2 a 4. Montevideo 937. — Director del Sanatorio Altube, Crespo y Manson de la calle Estados Unidos 1028.

CONVOCATORIAS

"LA ARGENTINA", SOCIEDAD ANONIMA para la fabricación de papel. — Se convoca a los señores accionistas de "La Argentina", por disposición de su directorio, a la asamblea general ordinaria que tendrá lugar el día 2 de abril próximo, a las 4 [illegible] en el local de la sociedad, calle Bolívar [illegible] 333, a los fines previstos en el art. [illegible] de los estatutos o sea:

1.o Consideración de la memoria y balance general correspondientes al ejercicio de 1916, [illegible] del síndico y distribución de utilidades.

2.o Elección de tres directores por dos años; de tres suplentes por igual término y de un síndico y su suplente por el ejercicio de 1917.

3.o Designación de dos accionistas para aprobar y firmar el acta.

Se previene a los señores accionistas que los boletos de entrada se reclamarán previo depósito de las acciones, de acuerdo con el art. 27 de los estatutos o sea tres días antes del 2 de abril próximo. Siendo ésta la segunda convocatoria, por lo que la asamblea tendrá lugar con los accionistas presentes, de acuerdo con lo establecido en el art. [illegible] del Código de Comercio y [illegible] los Estatutos. También se previene que terminada la asamblea ordinaria se celebrará inmediatamente otra extraordinaria para los fines expresados en el aviso publicado al mismo tiempo que el presente.

Buenos Aires, 13 de marzo de 1917. — Pedro Moussampés, contador.

2|856 v. Marzo [illegible]

"LA ARGENTINA", SOCIEDAD ANONIMA para la fabricación de papel. — Se convoca a los señores accionistas de "La Argentina", por disposición de su directorio, a la asamblea general extraordinaria que tendrá lugar el día 2 de abril próximo en el local de la sociedad, calle Bolívar número 333, a las 4.30 p. m., inmediatamente después de terminada la ordinaria a que se refiere el aviso publicado en otro lugar al mismo tiempo que el presente. En dicha asamblea se constituirá la [illegible] ción de las disposiciones siguientes, para ser incorporadas a los estatutos a saber.

ADICIONAL: Los ejercicios de "La Argentina" inclusive el de 1917, se clausurarán el 30 de junio de cada año.

TRANSITORIO: Mientras existan directores y suplentes nombrados fuera de la vigencia del artículo adicional precedente, ellos se considerarán cesantes en la asamblea ordinaria inmediata más próxima a la expiración del término por el que fueron nombrados. Esta disposición comprende al síndico y suplente.

Designación de dos accionistas para aprobar y firmar el acta.

Se previene a los señores accionistas que siendo ésta la segunda convocatoria, por no haber existido quórum legal para la anterior, ella tendrá lugar cualquiera que fuese el número de accionistas y acciones representadas, conforme a lo dispuesto en el artículo 24 de los estatutos. También se les previene que los boletos de entrada se reclamarán previo depósito de las acciones, de acuerdo con el art. 27 de los estatutos o sea tres días antes del 2 de abril próximo.

Buenos Aires, 13 de marzo de 1917. — Pedro Moussampés, contador.

2|857 v. marzo 29.

CAJA INTERNACIONAL MUTUA DE PENSIONES. — Fundada el 1.o de julio de 1901. — Se convoca a los señores representantes a la asamblea general ordinaria que tendrá lugar el 9 de abril de 1917, a las 3 p. m., en el local de la Dirección General de la sociedad, calle Pueyrredón 524 (1er. piso) para tratar la siguiente

ORDEN DEL DIA:

1.o Lectura del acta de la última asamblea.
2.o Lectura y aprobación de la memoria, balance del ejercicio vencido e informe del síndico.
3.o Inversión del Fondo de Acumulación.
4.o Dieta a los señores directores y síndico para el ejercicio de 1917.
5.o Elección de síndico y síndico suplente.
6.o Elección del Tribunal Arbitral.
7.o Designación de tres representantes para refrendar el acta de esta asamblea.

Buenos Aires, marzo de 1917. — Juan B. Giuffra, presidente; Alfredo Borlasca, secretario. 2|897 v. Ab. 9.

BANCOS

BANCO COMERCIAL ITALIANO. — Fundado en el año 1896. — Bartolomé Mitre 460 al 468.

Sucursales: San Juan 1561, Rivadavia [illegible], Corrientes 3002 y Bernardo de Irigoyen 1389-93.

Capital autorizado	$ 10.000.000
Capital suscripto	5.000.000
Capital realizado	5.000.000
Reservas	800.000

Abre cuentas corrientes, depósitos a plazo fijo y Caja de Ahorros, descuentos, cobranzas, compra y venta de títulos, se dan cartas de crédito, giros telegráficos y a la vista y a plazo sobre cualquier punto de Europa.

Administra propiedades haciendo adelantos sobre alquileres en arcándose de remitir las rentas a cualquier punto.

Compra y vende billetes de Bancos italianos, franceses, uruguayos o cualquier valor.

Ordenes de pago sobre todas las oficinas postales de Italia, Francia y España.

Abona por ojo:

Por depósitos en cuenta corriente	1	o|o
A plazo fijo de 30 días	2	„
A plazo fijo de 60 días	3	„
A plazo fijo de 90 días	4	„
A plazo fijo de 180 días	4 ½	„
A plazo fijo de 1 año	5	„
En Caja de Ahorros después de 60 días	4	„
En Liras Italianas con giros sobre Italia	5	„
Por depósitos que se empleen en préstamos hipotecarios, al plazo fijo de un año	6	„

El Banco hace toda clase de operaciones bancarias.

Horario de las sucursales: de 10 a. m. a [illegible] y de [illegible] a 6.30 p. m. — Domingo Repetto, gerente.

BANCO DE LA NACION ARGENTINA. — Fundado en 1891. — Casa central: Buenos Aires, calle Rivadavia 363 al 399, Reconquista 15 al 39.

Capital . . . . $ 128.000.000.—m|n
Fondo de reserva . . . 14.565.407.14 o|s

Sucursales y agencias en la Capital: Belgrano, Cabildo 1900, esquina Sucre; Boca del Riachuelo, Almirante Brown 1101; Flores, Rivadavia 7000, esquina Pedernera, con agencia en los Nuevos Mataderos, General Urquiza, Bauness esquina Cullen; N.o 1, Montes de Oca 1629, esquina California 1101; N.o 2, Entre Ríos 1201, esquina San Juan 1802; N.o 3, Corrientes 3299, esquina Gallo 40; N.o 4, Bernardo de Irigoyen 1020, esquina Carlos Calvo; N.o 5, Rivadavia 2525; N.o 6, Santa Fe 2198; N.o 7, Caseros 2929; Parque Patricios; N.o 8, Triunvirato 734; N.o 9, Santa Fe 4126; N.o 10, Boedo 825; N.o 11, Aduana de la Capital; N.o 12, Callao 76 al 84 [illegible] en el Hotel de Inmigrantes, Dársena Norte. Oficina de Depósitos Judiciales en el Palacio de Justicia.

159 sucursales y agencias en el interior de la República.

TASA DE INTERES

El Banco abona (moneda legal solamente)

	Anual	
Por depósitos en cuenta corriente	Sin interés	
Id. íd. a plazo fijo de 90 días, con o sin libreta	2	o|o
Id. íd. íd. a 180 días, con o sin libreta	3	o|o
Id. íd. en Caja de Ahorros, después de 60 días, hasta pesos 5.000	4	o|o
Id. íd. íd. después de 60 días, desde $ 5001 hasta $ 20.000	3	o|o
El Banco cobra:	Anual	
Por adelantos en cuenta corriente	8	o|o
Por descuentos de letras con amortización	7	o|o

El Banco de la Nación Argentina vende letras de cambio sobre Alemania, Austria Hungría, Inglaterra, Francia, España, Italia, Suecia, Noruega, Rusia, Portugal, Finlandia, Bélgica, Holanda, Suiza, Turquía, Servia, Rumania, Grecia, Bulgaria, Asia, Africa, Oceanía, Estados Unidos de Norte América, Canadá, Chile, Bolivia, Brasil y Uruguay.

Buenos Aires, septiembre 1.o de 1915. — Julián J. Silveyra, [illegible] Cornille, gerentes.

BANCO DE ITALIA Y RIO DE LA PLATA — Casa central: B. Mitre 434 al 448. — Sucursales: En la Capital: N.o 1, calle Corrientes esquina Pueyrredón; N.o 2, Avenida Montes de Oca [illegible] 1892; N.o 3, Paseo de Julio [illegible]; N.o 4, Calle Moreno número [illegible]; N.o [illegible], calle Rivadavia número 3441. En el interior: Rosario de Santa Fe, La Plata, Bahía Blanca, Paraná, Concordia, Gualeguay, Gualeguaychú, Uruguay, Villa [illegible] (E. R.), Resistencia (Chaco).

Agencias: [illegible] Ing. White (B. Blanca), Ensenada [illegible].

Capital realizado $ [illegible] 000 oro sellado
Fondo de reserva oro . . . . [illegible]
dinario . . . . 962.220 „ „

ABONA

Por depósito en [illegible]	1	o|o	1	o|o
A plazo fijo [illegible] días	2	o|o	2	o|o
Id. íd. [illegible] 90 días	3	o|o	3	o|o
Id. íd. [illegible] 180 días	4	o|o	4	o|o
Id. íd. [illegible] días	4 ½	o|o	4 ½	o|o
A mayor plazo	Convencional			

El Banco expide cartas de crédito, vende giros y transferencias por cables y órdenes postales sobre todas las ciudades y pueblos de Italia, así como sobre Londres, París, Madrid, New York, etc., etc. También sobre Brasil, Chile, Paraguay y República Oriental del Uruguay. Recibe remesas al cobro y emite giros sobre todas las sucursales del Banco de la Nación Argentina.

El Banco trata en general todas las operaciones bancarias.

BANCO HOLANDES

DE LA AMERICA DEL SUD

Casa matriz: **AMSTERDAM.**
Casa central:
BUENOS AIRES, 250 B. MITRE 250
Sucursal: **RIO DE JANEIRO.**
Agencia N.o 1, Corrientes 1900 esq. Río Bamba; agencia N.o 2, Berisso (Prov. de Buenos Aires)
Capital autorizado fls. 25.000.000
Id. emitido y realizado " 14.000.000
Toda clase de operaciones bancarias. Correponsales en todo el mundo.

perm.

LA SECCIÓN DE LOS NIÑOS

¡No seáis necios!

De seguro, pequeños lectores de LA ÉPOCA, que habéis leído ayer la primera parte de esta historieta, simple en su desenvolvimiento, pero aleccionadora en sus consecuencias.

Dijimos que "Chiche" era un cachorro juguetón, pero necio y que había jugado muchas malas pasadas a "Mimí" y "Lulú", dos gatitos llenos de vida y alegría, incapaces de enojarse.

Ahora bien, resuelta la broma a que hicimos referencia, "Mimí" comenzó a tironear el jopo de "Chiche", prevalido de la altura en la cuál se encontraba.

"Chiche" tuvo miedo, pero cuándo advirtió la picardía del travieso micifuz, giró sobre sus patas traseras y de un salto alcanzó a morder en una pata al pobre gatito.

"Mimí" había sido hasta entonces inofensivo, pero ante aquella agresión, tan inesperada y tan injusta, tuvo un arrebato de cólera, y lanzándose desde la altura, mientras "Lulú" huía despavorido, cayó con las afiladas uñas al aire, agudas como puñales, sobre la cabeza del mal amigo.

"Chiche" aulló de dolor, sorprendido por el inesperado ataque y sólo cuándo los criados vinieron en su auxilio, el gatito enfurecido soltó la presa.

El cachorro ha estado doliente durante varios días y ha aprendido en cabeza propia, que la necedad tiene consecuencias harto desagradables.

---

desde la primera publicación del presente, a todos los que se consideren con derecho a los bienes dejados por don FRANCISCO PITTAU y doña ANGELA VALAN de PITTAU, ya sean como herederos o acreedores, para que dentro de dicho término comparezcan a deducir sus acciones en forma por ante su juzgado y secretaría del que suscribe, bajo apercibimiento de lo que hubiere lugar por derecho.

Buenos Aires, marzo 5 de 1917. — Osvaldo Rocha, secretario.

2|806 v. A. 4.

El señor juez de primera instancia en lo civil de la Capital de la República, doctor don Jerónimo Balarino, ha dispuesto se cite, llame y emplace por el término de treinta días contados desde la primera publicación del presente, a todos los que se consideren con derecho a los bienes dejados por don GODOFREDO o GODOFREDO FRANCISCO DAIREAUX, ya sean como herederos o acreedores, para que dentro de dicho término comparezcan a deducir sus acciones en forma, por ante su juzgado y secretaría del que suscribe, bajo apercibimiento de lo que hubiere lugar por derecho.

Buenos Aires, noviembre 24 de 1916. — Víctor Sanduillo, secretario. 2|807 v. Abril 5.

Por disposición del señor juez de comercio de esta capital federal, doctor Eduardo M. Naón, interinamente a cargo del juzgado del doctor Tristán M. Avellaneda, se cita y emplaza a don D. FERNANDEZ BESCHEDT o DANIEL o DOMINGO FERNANDEZ BESCHEDT, para que dentro del término de quince días comparezca ante este juzgado y secretaría del autorizante a practicar el reconocimiento de una firma puesta al pie de un pagaré que ha sido presentado en juicio por doña Margarita Uriburu de Ibarguren, bajo apercibimiento de dársele por reconocido y nombrársele defensor que lo represente, si deja de comparecer.

Buenos Aires febrero 24 de 1917. — Fernando Cermesoni secretario.

2|808 v. marzo 21.

El señor juez de primera instancia en lo civil de la Capital de la República, doctor don Pedro V. Meléndez, ha dispuesto se cite, llame y emplace por el término de treinta días contados desde la primera publicación del presente, a todos los que se consideren con derecho a los bienes dejados por SERAFINA CHOPERENA de LOSATZ, ya sean como herederos o acreedores, para que dentro de dicho término comparezcan a deducir sus acciones en forma por ante su juzgado y secretaría del que suscribe, bajo apercibimiento de lo que hubiere lugar por derecho.

Buenos Aires, marzo 7 de 1917. — José F. Oderigo, secretario. 2|833 v. Abril 7.

El señor juez de primera instancia en lo civil de la Capital de la República, doctor don Pedro V. Meléndez, ha dispuesto se cite, llame y emplace por el término de treinta días contados desde la primera publicación del presente, a todos los que se consideren con derecho a los bienes dejados por don ANGEL MIGUEL FONTANA, ya sean como herederos o acreedores, para que dentro de dicho término comparezcan a deducir sus acciones en forma por ante su juzgado y secretaría del que suscribe, bajo apercibimiento de lo que hubiere lugar por derecho.

Buenos Aires, marzo 8 de 1917. — José F. Oderigo, secretario. 2|837 v. Abril 8.

El señor juez de primera instancia en lo civil de la Capital de la República, doctor César A. Campos, ha dispuesto se haga saber por el término de quince días a doña GENARA ALONSO MARTINEZ de NEYRA, que debe comparecer a tomar la intervención que le corresponde en el juicio que sigue doña Ausilina Cerrone, sobre petición de herencia, por la secretaría a cargo del autorizante, bajo apercibimiento de designarse al señor defensor de ausentes para que la represente.

Buenos Aires, marzo 1 de 1917. — Julio E. Padilla, secretario. 2|836 v. M. 24

Por disposición del señor juez federal de la capital, doctor Manuel B. Anchorena, se cita a los señores Francisco Bogliolo, Simón Guastavino José Mela, Francisco Póliza, Juan Agustín Ramognino, Virgilio Vattuone, Nicolás Almanzi, Juan B. Barachini, Antonio Bonsignore, David Bracesco, Pedro Bule; Felipe Barone; Francisco Boero; Adolfo Bianchi; Luis Bronzini, Juan Boragno; Pedro Cavaletti, José Canevaro; Esteban Calcagno; José Cevallos, Manuel Cortman Martín Carneglia, Victorio Colonna; Angel S. Carnevile José Corradi; Severino Dahl; Felipe Decia; Emilio Erdbecker; Fridholf Ericsón; José Fara Patrón, Manuel Forcen, Sebastián Forno, Domingo Gastaldi, Pedro Gaglio; Gregorio Gavarone Juan Iglesias Pedro Lanzone, José Morando; Juan Melanich; Juan Mela; Pedro Magno, Alfonso Núñez, Basilio Napoli, Francisco Oderigo, Vicente Piñaza, Juan B. Prestani, Pedro Pizzi; Nicolás Pitt; Cristóbal Palma, Natalio Fisso, Clemente Rossi, Eugenio Rossi; Francisco B. Ruiz, Pablo Rusca; Angel Sana; Simón Susunich; Marcos Solari; [illegible] Tracerso, Ambrosio Vernazza; Santiago Vernazza y Pedro Vignolo, para que dentro del término de quince días a contar de la primera publicación del presente edicto comparezcan ante S. S. por intermedio de la secretaría a cargo del autorizante a [illegible] derecho en el juicio seguido por los señores Carniglia Esteban, Daneri Juan y otros sobre división de condominio del vapor "[illegible] Paraná", bajo apercibimiento de dar intervención al señor defensor de ausentes en turno, si no comparecieron.

Buenos Aires, marzo 13 de 1917. — F. A. González del Solar, secretario.

2|864 v. m. 28.

Por disposición del señor juez de comercio de la capital doctor Juan B. Estrada, se hace saber a los acreedores de don ERNESTO C. MANEIRO, que habiéndose presentado pidiendo convocatoria, se han designado a los señores Freixas Tripitto y Cía. y Banco de la Nación Argentina, para que en unión del contador don [illegible] practiquen el informe que [illegible] del art. 10 de la ley de quiebras, habiéndose señalado la audiencia del día [illegible] del corriente mes, a las [illegible] p. m. para que tenga lugar la junta de verificación y graduación de créditos.

Buenos Aires, marzo 12 de 1917. — Pedro Santo S. Fa[illegible] secretario.

2|872 v. m. 21.

Por disposición del señor juez de primera instancia en lo civil de la Capital de la República, doctor Fernando M. Colombres, se hace saber por el término de quince días contados desde la primera publicación del presente, a los acreedores de don GUILLERMO REIMERS que éste ha sido concursado, nombrándose síndico al doctor [illegible] García, a quién deben presentar los títulos justificativos de sus créditos en su estudio calle Avenida de Mayo número 769 dentro del término señalado.

Buenos Aires, marzo 12 de 1917. — J. A. Basualdo, secretario. [illegible]

[illegible]

Por disposición del señor juez de primera instancia en lo civil de la Capital de la República doctor don Agustín Seeber, se cita y emplaza por el término de treinta días, a contar desde la primera publicación del presente, a todos los que se consideren con derecho a los bienes dejados por fallecimiento de don GERMAN BENIGNO BACA, ya sean como herederos o acreedores, para que dentro de dicho término, comparezcan por ante su juzgado y secretaría del que suscribe a deducir sus acciones en forma, bajo apercibimiento de lo que hubiere lugar por derecho.

Buenos Aires, marzo [illegible] de 1917. — Fran[illegible] Castellanos, secretario. 2|817 v. Abril [illegible].

Agua Caliente

CON dar vuelta a la llave se obtiene un chorro de agua hirviendo—en el baño, la cocina, el lavadero—sin tener que esperar, sin desperdicio y a un

Costo muy poco mayor que el de la agua fría

El Calentador de Agua Automático

HUMPHREY

TRADE MARK

GUARANTEED

es el más moderno aparato para calentar agua.

SUPERA A TODOS LOS DEMAS y ofrece la ventaja de tener el agua siempre caliente al costo más bajo posible. Sencillo—permanente—fácil de instalar. Luz indicadora de relámpago (mecanismo de patente)—llama semi-Bumsen, quemador de llama; tapa automática, válvulas de cierre y para regular el agua; émbolo de dos piezas; igualador de tiro, hierro fundido, termóstato no-colapsible.

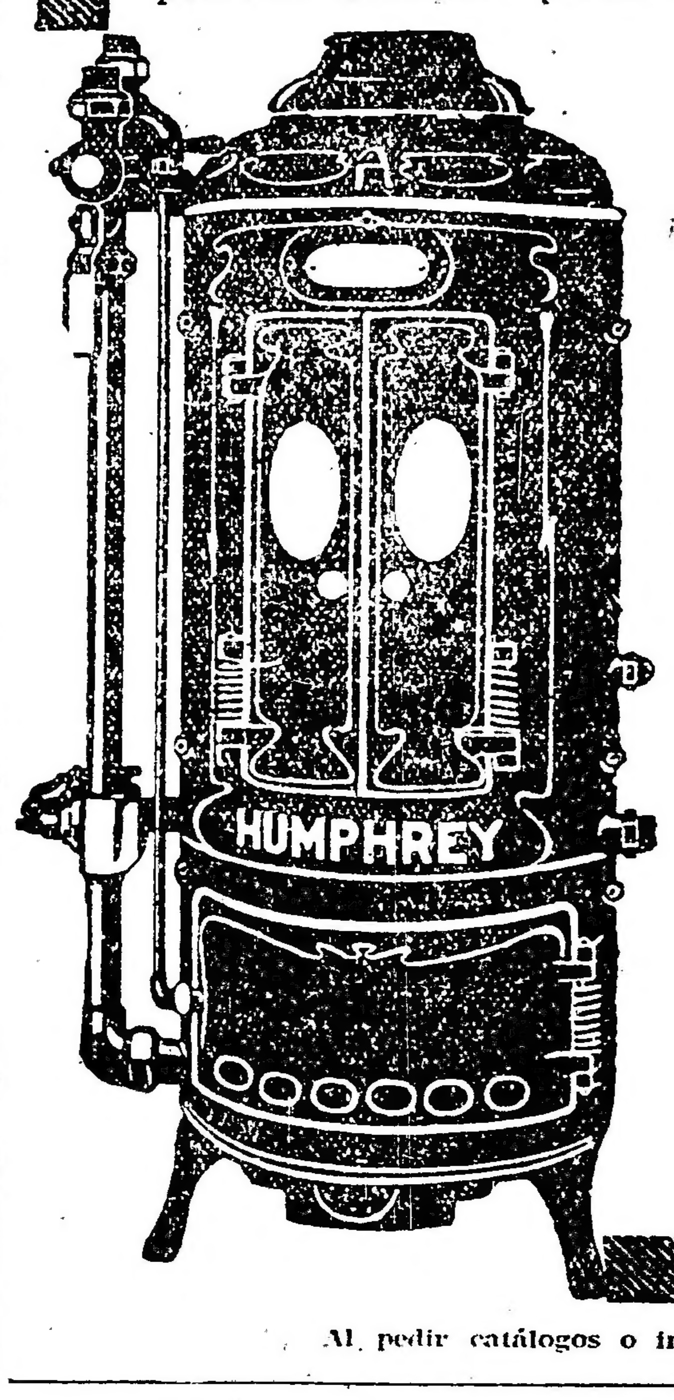

Se le usa en Todo el Mundo

Pídanos pormenores completos y catálogos ilustrados. Condiciones especiales a los detallistas. Se dá cuidadosa atención a los pedidos del extranjero.

The Humphrey Company

Division of Rand Mfg. Company

Kalamazoo, Mich., E. U. A.

Al pedir catálogos o informes menciónese este aviso de LA EPOCA.

CASA IRIBARNE

DE LOS HIJOS DE JUAN IRIBARNE

COCHERÍA

416 - CALLAO - 416

Carruajes — Automóviles — Servicio fúnebre

TELÉFONOS } Unión Telefónica 620, Libertad
" " 994 Libertad
Cooperativa Telefónica 51 Central

La casa no tiene sucursal

COCHERÍA TACUARÍ

Sucesores de

IRIBARNE y Cía.

Casa central: TACUARI 344

TELEFONOS: U. Telef. 446 y 1513

Libertad—Coop. 652 Central

NO CONFUNDIR

AVISOS FUNEBRES

SEPELIOS

✝ RAMON DE CORES. — (q. e. p. d.) — Falleció el 20 de marzo de 1917. — Su esposa Ildefonsa Azcárate de de Cores; sus hijos doctor Luis B. de Cores y Ramón R. de Cores; sus hermanos, hermanos políticos, tíos, sobrinos, primos y demás deudos invitan a sus relaciones a acompañar los restos del extinto al cementerio del Norte, hoy miércoles 21 de marzo, a las 5 p. m. Se ruega no enviar coronas. El duelo se despedirá por tarjeta. Casa mortuoria, Paraguay 2676. — Carruajes en la cochería Tacuarí (sucesores de Iribarne y Cía.), Tacuarí 344. 2,924 v. M. 21.

✝ FILOMENA VIDAL DE PEREYRA. — (q. e. p. d.) — Falleció el 20 de marzo de 1917. — Su esposo Francisco Pereyra; su hijo, Antonio; su padre político, Manuel Pereyra; sus hermanos, hermanos políticos, sobrinos y demás deudos invitan a sus relaciones a acompañar los restos de la extinta al cementerio del Oeste, hoy miércoles 21 de marzo, a las 3.30 p. m. Se ruega no enviar coronas. El duelo se despedirá por tarjeta. Casa mortuoria, Bolívar 674. — Carruajes en la cochería Tacuarí (sucesores de Iribarne y Cía.), Tacuarí 344.

2,925 v. M. 21.

MISAS Y FUNERALES

✝ CARMEN NAON DE ROCCO — (q. e. p. d.) — Falleció el 21 de marzo de 1916, confortada con los auxilios de la santa religión. Sus hijas Rosa Carmen y María Elena; sus hermanos Pastor [illegible] Márquez, Luis M. y María [illegible]; su hermana política Filomena V. de Naón; primos, sobrinos y demás deudos invitan a sus relaciones al funeral que, por su eterno descanso de su alma se celebrará en la iglesia parroquial de San Martín, el jueves 22 del corriente, a las 10.30 a. m. — Favor que agradecerán. — El duelo se despedirá por tarjeta.

✝ FRANCISCO LAVAGNA. — (q. e. p. d.) — Falleció el 22 de marzo de 1916. — Sus hijos Angela L. de Sorrentino, Emma L. de Trabucco, N. Fortunato y Sabina; hijos políticos, nietas y demás deudos agradecerán a sus relaciones lo acompañen a rogar por su alma en el funeral que se celebrará en la [illegible] San Carlos mañana jueves 22 de marzo, a las 9.30 a. m.

EDICTOS JUDICIALES

Por disposición del señor juez de primera instancia en lo civil de la Capital Federal, doctor don César A. Campos, se cita, llama y emplaza por el término de treinta días a contar desde la primera publicación del presente, a todos los que se consideren con derecho a los bienes dejados por fallecimiento de don JUAN o JUAN BAUTISTA ETCHEGARAY, ya sean como herederos o acreedores, para que dentro de dicho término, comparezcan por ante su juzgado y secretaría del que suscribe, a deducir sus acciones en forma, bajo apercibimiento de lo que hubiere lugar por derecho.

Buenos Aires, 22 de Febrero de 1917. — Gabriel Fernández, secretario.

2|721 v. Marzo 25.

El señor juez de primera instancia en lo civil de la Capital de la República, doctor don César A. Campos, ha dispuesto se cite, llame y emplace por el término de treinta días contados desde la primera publicación del presente, a todos los que se consideren con derecho a los bienes dejados por doña ROSA SACCHETTI de SACCHETTI, ya sean como herederos o acreedores, para que dentro de dicho término comparezcan a deducir sus acciones en forma por ante su juzgado y secretaría del que suscribe, bajo apercibimiento de lo que hubiere lugar por derecho.

Buenos Aires, Febrero 24 de 1917. — Gabriel Fernández, secretario.

2|741 v. Marzo 28.

El señor juez de primera instancia en lo civil de la Capital de la República, doctor don Fernando M. Colombres, ha dispuesto se cite, llame y emplace por el término de treinta días contados desde la primera publicación del presente, a todos los que se consideren con derecho a los bienes dejados por don JUAN BAUTISTA GARIBALDI, ya sean como herederos o acreedores, para que dentro de dicho término comparezcan a deducir sus acciones en forma por ante su juzgado y secretaría de que suscribe, bajo apercibimiento de lo que hubiere lugar por derecho.

Buenos Aires, Febrero 23 de 1917. — Osvaldo Rocha, secretario. 2|769 v. M. 2[illegible]

El señor juez de primera instancia en lo civil de la Capital de la República, doctor don Fernando M. Colombres, ha dispuesto se cite, llame y emplace por el término de treinta días contados desde la primera publicación del presente, a todos los que se consideren con derecho a los bienes dejados por don ANTONIO OLARRA, ya sean como herederos o acreedores, para que dentro de dicho término comparezcan a deducir sus acciones en forma por ante su juzgado y secretaría del que suscribe, bajo apercibimiento de lo que hubiere lugar por derecho.

Buenos Aires, Febrero 23 de 1917. — Horacio H. Dobranich, secretario.

2|775 v. Marzo 30.

El señor juez de primera instancia en lo civil de la Capital de la República, doctor don Fernando M. Colombres, ha dispuesto se cite, llame y emplace por el término de treinta días contados desde la primera publicación del presente, a todos los que se consideren con derecho a los bienes dejados por doña MARIA SANTOS AIZCORBE de ECHARTE, ya sean como herederos o acreedores, para que dentro de dicho término comparezcan a deducir sus acciones en forma por ante su juzgado y secretaría del que suscribe, bajo apercibimiento de lo que hubiere lugar por derecho.

Buenos Aires, marzo 1.o de 1917. — Osvaldo Rocha, secretario.

2|791 v. Abril 3.

El señor juez de primera instancia en lo civil de la Capital de la República, doctor Fernando Colombres, ha dispuesto se cite, llame y emplace por el término de treinta días contados

LICITACIONES

Departamento Nacional de Higiene

Llámase a licitación pública la provisión de artículos navales, pinturería y ferretería para el año en curso. Pliego de condiciones y referencias en la Secretaría Administrativa 25 de Mayo 277, todos los días hábiles de 1 a 5, sábados de 10 a 12.

Las propuestas se abrirán en el despacho del Secretario el día [illegible] de marzo, a las 3 de la tarde. — El Secretario. 2|714 v. mar. 24

Ministerio del Interior

DIRECCION GENERAL DE CORREOS Y TELEGRAFOS

Llámase a licitación pública por el término de treinta días, para la provisión de vestuario para el invierno del corriente año, destinado al personal de uniforme de la Repartición. Por el detalle y el pliego de condiciones ocurrir de 11 a. m. a 6 p. m. a la Dirección Administrativa de Correos y Telégrafos, calle Corrientes N.o 416 (2.o piso), en cuyo local se recibirán públicamente las propuestas el 26 de marzo próximo venidero a las 3 p. m. — Buenos Aires, 24 de febrero de 1917. — M. J. Cariés, jefe de la Dirección Administrativa de Correos y Telégrafos. 2,728 v. mar. 26

Intendencia Municipal de la Capital

Llámase a licitación pública para el día 22 del corriente a las 2.30 p. m. para la provisión [illegible] en el matadero [illegible] de acuerdo con el pliego de condiciones que puede consultarse en la oficina de Licitaciones, Avenida de Mayo 525, 2.o piso. — Buenos Aires, 13 de marzo de 1917. — El secretario. 2,8[illegible] v. m. 22.

Intendencia Municipal de la Capital

CONTRIBUCION DE PAVIMENTOS

Se cita a los propietarios de los inmuebles situados con frente a las calles: Jufré de Arao a Canning, Bogotá de Franklin a Gaona, Holmberg de Sucre a Echeverría, Holmberg de Pampa a Sucre, Cabrera de Bulnes a Sadi Carnot, Gaona de Sud América a Bolivia, de Terrero a Boyacá, de Terrero a Andrés Lamas, de Andrés Lamas a Boyacá, de Terrada a Nazca, de Condarco a Terrada a de Bolivia a Condarco para que concurran antes del 1.o de junio próximo, a la oficina recaudadora, a fin de abonar las cuentas que les corresponden por el afirmado construído últimamente al frente de sus propiedades; cítase también a los propietarios de los inmuebles situados con frente a la calle Franklin de Río de Janeiro a Ramos Mejía a los mismos efectos y dentro del mismo plazo, haciéndose presente a los interesados que el primer servicio semestral venció el 16 de diciembre del año ppdo., y los que no concurran dentro de la fecha indicada (1.o de junio de 1917) incurrirán en la multa que determina la ley respectiva sobre afirmados.

El jefe.

Buenos Aires, marzo 14,917.

2,8[illegible] v. Marzo 24

Intendencia Municipal de la Capital

Llámase a licitación pública para el día 26 del corriente a las 3 p. m. para la construcción de obras sanitarias en la sub intendencia de Flores, de acuerdo con el pliego de condiciones que puede consultarse en la oficina de Licitaciones, Avenida de Mayo 525, 2.o piso. Buenos Aires, marzo 16 de 1917. — El secretario.

2,889 v. m. 26

Intendencia Municipal de la Capital

Llámase a licitación pública para el día 26 del corriente, a las 2.30 p. m., para la construcción de una claraboya en el patio principal de la sub intendencia de Flores de acuerdo con el pliego de condiciones que puede consultarse en la Oficina de Licitaciones, Avenida de Mayo 525, 2.o piso. — Buenos Aires, marzo 16 de 1917. — El Secretario.

2,890 v. m. [illegible]

Consejo Nacional de Educación

Llámase a licitación pública, por el término de treinta días, para la adquisición en la capital federal, del terreno necesario y adecuado, con destino a la construcción de un edificio escolar en cumplimiento de lo dispuesto por el legado de don Félix Fernando Bernasconi, de acuerdo con las bases que obran a fs. 2 y 3 del expediente 1405 P. que tendrán los interesados a su disposición en la oficina de la Dirección General de Arquitectura de esta repartición. La apertura de las propuestas que deberán presentarse escritas a máquina, por duplicado, y de acuerdo con lo establecido por las leyes de sellos, contabilidad y obras públicas, tendrá lugar el día diez de abril próximo a las 2 de la tarde.

El secretario general.

2|8140 abril 6.

Ministerio de J. e I. Pública

DIRECCION ADMINISTRATIVA

Licitación pública

Llámase a licitación pública por el término de 30 días, a contar desde la fecha del presente aviso, para proveer desde el 1.o de junio hasta el 31 de diciembre del corriente año, de los artículos de uso y consumo destinados a racionamiento, vestuario, calzado, imprenta, [illegible], droguería, farmacia, materiales de construcción, electricidad y diversos para la [illegible] a la Penitenciaría Nacional, [illegible] Asilo de Corrección [illegible] Guardia de Cárceles [illegible] Menores, anexo Colonia Nacional [illegible] Menores Varones de Marcos Paz, [illegible] nacionales de Ciegos, Sordomudos [illegible] [illegible], colegio nacional [illegible] en Pilar (F. C. al P.) [illegible] de escritorio para el [illegible] Justicia e Instrucción Pública y dependencias del mismo.

Las propuestas deberán ser [illegible] en esta dirección (Casa de Gobierno) que pondrá a disposición de los [illegible] el correspondiente pliego [illegible], y serán abiertas en presencia [illegible] escribano general [illegible] interesados que concurran el [illegible] abril del corriente año, a las 3 p. m.

El "Boletín Oficial" [illegible] de especificación y cantidades solicitados. — Buenos Aires [illegible] de 1917. — El jefe de la dirección administrativa.

2,8[illegible]

Obras Sanitarias de la Nación

Prórroga de los plazos para la presentación de planes de las obras sanitarias domiciliarias.

Se hace saber a los propietarios de fincas comprendidas [illegible] Tercera sección [illegible] Directorio de las Obras [illegible] la Nación ha prorrogado [illegible] para la presentación [illegible] obras sanitarias domiciliarias [illegible] respectivos inmuebles [illegible] chas que a continuación [illegible]

SEGUNDA SUBD.

5.a sección. — Comprendida por calles Juramento, Washington, Roque Pérez, [illegible] Republiquetas y Río de la Plata, hasta el 31 de marzo de 1917.

6.a sección. — Comprendida por calles Bella Vista, Campana, Esteban Bonorino, [illegible] Vera Indarte, Juan [illegible] enero, Varela, [illegible] Merlo, San Pedrito [illegible] hasta el 30 de abril de 1917.

7.a sección. — Comprendida por calles Nazca, San [illegible] Fuente, Campana, [illegible] y Gaona, hasta el [illegible] 1917.

TERCERA SUBD.

1.a sección. — Comprendida por calles Matanza, [illegible] clano, Inclán, [illegible] bre, Pozos, Rondeau, [illegible] viembre, Paracas [illegible] Ferrocarril del [illegible] hasta el 31 de agosto [illegible]

2.a sección. — Comprendida por calles Glaciares, [illegible] Beauchef, Zañartu [illegible] blea, Curapaligüe [illegible] bo, Crisóstomo Álvarez [illegible] biria, Curapaligüe, Rivadavia [illegible] da la Plata, hasta [illegible] 1917.

3.a sección. — Comprendida por calles Rivadavia, Bella Vista, Arroyo Maldonado, Camargo y Amambay hasta Rivadavia, hasta el 31 de [illegible] de 917.

4.a sección. — Comprendida por calles Bella Vista, San Martín, Carroarín, Constituyentes, Pampa, Forest, Plaza Los Andes, Camargo y Arroyo Maldonado hasta el [illegible] de setiembre de 1917.

Buenos Aires, marzo 14 de 1917. — José I. Gola, secretario.

2,888 v. m. 26.

REMATES

Adolfo Bullrich y Cía.

JUDICIAL. — CASA EN SAN MARTÍN. — Calle Salta número 132, entre Pueyrredón y Rivadavia. A 6 cuadras de la estación del F. C. C. A., a dos de la plaza principal y a una del tranvía eléctrico a Plaza Mayo. Tasación, $ 10.874.85 moneda nacional de curso legal.

Base, 2|3 partes: $ 7.249.90 moneda nacional de curso legal, pudiendo el comprador constituir una hipoteca por $ 5.000 moneda nacional de curso legal a favor del Banco El Hogar Argentino a 5 años de plazo con 9 olo de interés anual, pagaderos por trimestres adelantados.

El domingo 25 de marzo, a las 3.30 p. m., en la misma propiedad. Orden del señor juez doctor Juan Carlos Lagos, secretaría Argentino G. Barraquero, juicio Banco El Hogar Argentino contra don Antonio Gerardo Caferatta. Mide: 8.66 m. de frente al S. O. por 43.30 metros de fondo. Tiene sala, tres habitaciones, baño, cocina, galería y pieza de servicio. Exigiremos el 8 olo como seña y el 2 olo de comisión. Otros informes en nuestra casa Florida 269 y 273.—Adolfo Bullrich y Cía. 2|851-v. m. 25.

Casares Hnos. y Diehl

SUCURSALES Y REMATES ESPECIALES PERIODICOS DE HACIENDAS EN CHARLONE, F. C. P., BAHIA BLANCA, F. C. SUR, AZUL, F. C. SUR, LOS TOLDOS, F. C. OESTE.

5000 vacunos Durham, en Rufino

Hacienda de muy buena clase y estado, incluso novillos, vacas con y sin cría y vaquillonas, en nuestro segundo remate especial de haciendas generales en nuestras instalaciones en Rufino, ferrocarril al Pacífico. La venta se realizará de acuerdo con el siguiente detalle:

150 novilos mestizos Durham, de 3 años, gordos.
50 novillos Durham, de 3 años gordos.
500 novillos Durham 2 1|2 años, muy buena clase.
200 novillos mestizos Durham, de 2 años, buena clase y estado.
300 novillos Durham de 2 años, buen estado.
200 novillos Durham de 2 años, buen estado.
300 novillos Durham, de 1 1|2 años, buen estado.
250 novillos Durham de 1 1|2 años, buen estado.
180 novillos Durham de 1 1|2 años, buen estado.
170 novillos Durham de 1 1|2 años, buen estado.
200 vacas Durham gordas, especiales.
140 vacas Durham gordas, especiales.
100 vacas Durham gordas, especiales.
100 vacas Durham gordas, especiales.
50 vacas Durham gordas, especiales.
25 vacas Durham gordas, especiales.
100 vacas criollas, gordas.
300 vacas Durham, preñadas.
150 vacas Durham, preñadas.
200 vacas Durham lecheras, con
200 terneros.
140 vacas Durham gordas, una marca, con
140 terneros.
120 vacas Durham, con
120 terneros.
120 vacas buena clase, cor
85 terneros.
200 vacas Durham secas.
250 vaquillonas Durham de 2 años.
20 bueyes gordos.
10 toros Durham.
20 carneros Lincoln.

El **jueves 22 de marzo,** a las 2 de la tarde, con las haciendas a la vista y debidamente clasificadas en lotes apropiados.

Comisión, 2 olo al vendedor y 2 olo al comprador en haciendas generales y 3 olo de cada parte en yeguarizos y reproductores.

Pedidos de local y otros informes en nuestra casa, Sarmiento 357, Buenos Aires, o a nuestro representante en Rufino, ferrocarril al Pacífico, señor José Blanco. — Casares Hermanos y Diehl. 2|900-v. m. 21

Bravo Barros y Cía.

EN BANFIELD

JUDICIAL. — CALLE INDEPENDENCIA 237, entre Búlevard General Rodríguez y calle Acevedo. — A una cuadra y media de la avenida Alem y del tranvía eléctrico a Plaza de Mayo, a cinco al S. O. de la estación y bordeada de las mejores casas-quintas de a localidad. Con adoquinado al frente. Juez Dr. Adolfo Casabal, secretario Dr. Enrique Aranda. Juicio Banco El Hogar Argentino con Horacio y Baldassarre Bellusci. Base $ 7.857.65 o sea las 2|3 partes de la tasación judicial. El comprador podrá constituir una hipoteca a favor del Banco ejecutante por $ 7.000, a cinco años de plazo, al 9 olo de interés anual, por trimestres anticipados, debiendo en este caso otorgarse las escrituras por ante el escribano que el referido Banco designe.

El domingo 1.o de abril, a las 2 p. m., en la misma propiedad. 8m66 por 29m47 (10 varas por 34v03). Superficie 255mc21 (340vc30). Verja de material y hierro al frente, vestíbulo, sala, escritorio, dos habitaciones, comedor, cuarto de baño, cocina, despensa y agua corriente. Visítese. 8 olo a cuenta de precio y 2 olo de comisión. Informes, 351 San Martín, 361. —Bravo Barros y Cía. 2|871 v m31

Antonio Rotondaro

JUDICIAL. — CALLE CORDOBA, entre las de Billinghurst y Sadi Carnot, de acuerdo con el siguiente EDICTO JUDICIAL: Por disposición del señor juez de primera instancia en lo civil, doctor Juan Carlos Lagos se hace saber que en el juicio seguido por don Henry Levy contra don José Cipolla sobre cobro de un crédito hipotecario, se ha designado al martillero señor Antonio Rotondaro para que proceda a la venta de dos lotes de terreno ubicados sobre la calle Córdoba, entre Billinghurst y Sadi Carnot, número 4 B y 5 A, que miden por estar unidos 16.11 metros de frente al norte por 56.34 en el costado oeste y 55.83 en el E. por un contrafrente de 10.81 metros, con la base de $ 50.000 moneda nacional, estando autorizado el martillero para exigir el 8 olo a cuenta de precio y el 2 olo de su comisión. — **Argentino G. Barraquero,** secretario.

El domingo 25 de marzo, a las 5 **p. m.,** sobre los mismos. Más datos al martillero, Talcahuano número **469, o 2711 U. T. Libertad.** 2|840-v. m. 25.

Patricio Byrne

JUDICIAL. — TERRENO EN COLEGIALES, remataré el **Domingo 1.o de abril,** a las **4 p. m.,** de acuerdo al siguiente:

EDICTO JUDICIAL.

Por disposición del señor juez en lo civil de la capital, doctor don Matías Mackinlay Zapiola, secretaría del autorizante, se hace saber por el término de quince días que el martillero don Patricio Byrne ha sido nombrado en el juicio seguido por don Clemente Acchine contra don Gregorio M. Núñez, hoy su concurso, por cobro de un crédito hipotecario, para que proceda a la venta de un terreno ubicado en la zona norte, parroquia de Belgrano, con frente a la calle Zapiola, entre Zavala y Céspedes, lote número 2, que mide 8 metros 66 centímetros de frente al nordeste por 39 metros 53 centímetros al costado sudeste y 39 metros 24 centímetros en el noroeste, con la base de 5.000 $ moneda nacional.

El remate lo efectuará sobre el mismo terreno el **domingo 1.o de abril,** a las 4 p. m. Estando autorizado para exigir del comprador el 8 olo de seña y parte de precio y el 2 olo de comisión. Mayores informes, a la secretaría en los tribunales 6.o piso, o al martillero, Maipú 286. Buenos Aires, marzo 16 de 1917. Certifico que la venta ha sido autorizada. — **Juan José Coromano,** secretario. 2|894-v-m. 31

S. Domingo Barrau

MAIPU 17

JUDICIAL EN CARLOS CASARES, F. C. O. Lote de terreno en el paraje Moya, parte de la quinta 19 y designado en el plano especial con el N.o 7 de la manzana D. Mide 30 metros de frente al N. O. por 40 metros de fondo, lindando por aquel rumbo calle en medio con el lote 10 de a manzana B. a S. O. calle en medio lote 7 de la manzana 19 del pueblo, por el N. E. lote 8 de su misma manzana y al S. E. con lote 5 ambos de Juan Saves.

BASE $ 4.000 m|n.

Orden del Señor Juez de 1.a instancia Dr. Lagos en juicio "Sociedad Argentina de Edificación" contra Don José Balsell, autos por la secretaría del Dr. Barraquero.

El día 24 de marzo, a las 3 p. m., en mi escritorio. 8 olo a cuenta de precio, 2 olo comisión al comprador. 2|823 v. mar. 23

BANCO HIPOTECARIO NACIONAL

25 DE MAYO 245 — BUENOS AIRES

CONDICIONES GENERALES DE LOS REMATES

1.o—Los remates están sujetos a la aprobación del Directorio y se hacen por cuenta del deudor.
2.o—El comprador podrá continuar con la hipoteca que reconoce la propiedad abonando la diferencia entre la deuda actual y el precio de compra.
3.o—Todo comprador abonará en efectivo al firmar el boleto, el 5 olo de seña y el 1 olo de comisión en efectivo
4.o—Los títulos de propiedad pueden ser revisados en el archivo del Banco antes del remate.
5.o—Por mayores informes, ocúrrase a las oficinas del Banco.

CASA CALLE WARNES No. 831 ESQUINA a la de Serrano s|n. A requerimiento judicial No. Ho. 10.453, Serie C. H. A. 6 olo. El martes 20 de marzo, a las 2 p. m., el Banco Hipotecario Nacional rematará en su local esta propiedad, edificada en terreno de 32.40 metros de frente al S.S.E. (Warnes), 10 metros en su otro frente al S.E. (Serrano), 29.01 metros en el costado N.E., y 22.87 metros en el del N. O. Ad corpus, y con tres habitaciones, comedor, una pieza y dependencias.
Base de venta $ 12.500. Hipoteca $ 9.000. Deuda actual $ 8.423:650.
Esta venta se efectúa dentro de las condiciones publicadas al principio de esta sección.
Aviso iniciado en LA EPOCA el 6 de marzo de 1917. 2|803 v. marzo 25

CASA CALLE ORO N.o 2678 (antes 2778) entre las de Juncal y Beruttí. N.o H.o 9600; serie C. H. A. 6 olo. El **miércoles 21 de marzo,** a las 2 p. m., el Banco Hipotecario Nacional, rematará en su local esta propiedad edificada en terreno de 8.63 metros de frente al S. E. por 19.10 metros de fondos teniendo en su contrafrente al NO. 8.60 metros; ad corpus, sala, 3 habitaciones en alto una pieza y dependencias.
Base de venta, 11.700 $. Hipoteca, pesos 11.000. Deuda actual, $ 10.219:438.
Esta venta se efectúa dentro de las condiciones publicadas al principio de esta sección.
Aviso iniciado en LA EPOCA el 7 de marzo de 1917. 2|815 v. M. 21.

CASA CALLE CONVENCION N.o 716 ENTRE la de Thompson y Picheuta. N.o H.o 8086, serie C. H. A. 6 olo. El **miércoles 21 de marzo,** a las 2 p. m., el Banco Hipotecario Nacional, rematará en su local esta propiedad edificada en terreno de 8.96 metros de frente al N. por 60.39 metros de fondo en el costado O. 60.38 metros en el del E. y 8.96 metros en su contrafrente, ad corpus. Edificio consta de cuatro habitaciones, galería y dependencias, con portón de entrada para carros.
Base de venta, $ 7.600. Hipoteca, pesos 6.000 Deuda actual, $ 5.574.239.
Esta venta se efectúa dentro de las condiciones publicadas al principio de esta sección.
Aviso iniciado en LA EPOCA el 7 de marzo de 1917. 2|816 v. m. 21

CASA CALLE HUMBERTO I. N.o 3129, ENTRE las de General Urquiza y 24 de Noviembre. N.o H.o 2211. Serie C. H. A. 6 olo. El **viernes 23 de marzo,** a las 2 p. m., el Banco Hipotecario Nacional, rematará en su local esta propiedad, la que se compone de sala vestíbulo, escritorio, 7 piezas y dependencias, midiendo su terreno 8 metros 657 milímetros de frente al S. E. por 41.23 metros de fondo en el costado S. O. y 40.85 metros en el del N. E.
Base de venta, $ 26.000. Hipoteca, pesos 20.000. Deuda actual, $ 18.291:368.
Esta venta se efectúa dentro de las condiciones publicadas al principio de esta sección.
Aviso iniciado en LA EPOCA, el 9 de marzo de 1917. 2|830 v. Marzo 23.

2 CASAS CALLE MORETO números 915 y 923, entre las de Directorio y Tandil. N.o H.o 6357, serie C. H. A. 6 olo. El **domingo 25 de marzo,** a las 4 y 30 p. m., el Banco Hipotecario Nacional, rematará en la misma, esta propiedad edificada en terreno de 17.32 metros de frente por 19.92 metros de fondo, con dos piezas, cocina, galería, etc. cada una.
Base de venta, $ 5.000. Hipoteca, pesos 3.500. Deuda actual, $ 3.226:689.
Esta venta se efectúa dentro de las condiciones publicadas al principio de esta sección.
Aviso iniciado en LA EPOCA el 11 de marzo de 1917. 2|849 v. Marzo 25.

3 CASAS CALLE LUNA NUMEROS 328|34|38 entre las de Los Patos y Tupungato. N.o H.o 9834, serie C. H. A. 6 olo. El **lunes 26 de marzo,** a las 2 p. m., el Banco Hipotecario Nacional, rematará en su local esta propiedad edificada en terreno de 25.66 metros de frente al O., 15 metros de fondo en el costado N., 28.26 metros en el del S. y 29.31 en el contrafrente al E. N. E., ad corpus, compuesta de tres casas independientes. Luna 328, con dos habitaciones y dependencias. Luna 334, con igual distribución a la anterior y Luna 338 con dos piezas chicas más que las anteriores.
Base de venta $ 15.300. Hipoteca pesos 12.500. Deuda actual $ 11.699:513.
Esta venta se efectúa dentro de las condiciones publicadas al principio de esta sección.
Aviso iniciado el 12 de marzo de 1917.— en LA EPOCA. 2|848 v. marzo 26.

CASA CALLE NEUQUEN N.o 1280, ENTRE las de Paysandú y Paramaribo. A requerimiento judicial. N.o H.o 20407 1.a serie, 2.a ley 9155. El **martes 27 de marzo** a las 2 p. m., el Banco Hipotecario Nacional, rematará en su local esta propiedad edificada en terreno de 9.53 metros de frente al N. E.; 35.56 metros de fondo en el costado E.; 40.35 en el del O. y 8.66 metros en el contrafrente al S., ad corpus. Edificio consta de: jardín al frente, 3 habitaciones, galería comedor y dependencias.
Base de venta $ 7.200. Hipoteca pesos 6.500. Deuda actual $ 6.250:970.
Esta venta se efectúa dentro de las condiciones publicadas al principio de esta sección.
Aviso iniciado el 14 de do marzo de 1917 en LA EPOCA. 2|867 v. m. 27.

CASA CALLE CERRITO NUMEROS 744|48, entre las de Viamonte y Córdoba. A requerimiento judicial. N.o H.o 2179, serie C. H. A., 6 olo. El **martes 27 de marzo,** a las 2 p. m., el Banco Hipotecario Nacional rematará en su local esta propiedad edificada en terreno de: 9.85 metros de frente al E. por 18.45 metros de fondo, ad corpus. Edificio consta de planta baja con: salón para negocio y dependencias; planta alta con: vestíbulo, sala, comedor y dependencias.
Base de venta $ 11.200. Hipoteca pesos 8.000. Deuda actual $ 7.316:547.
Esta venta se efectúa dentro de las condiciones publicadas al principio de esta sección.
Aviso iniciado el 13 de marzo de 1917 en LA EPOCA. 2|865 v. m. 27.

CASA CALLE FREIRE NUMEROS 3527|35, entre las de Núñez y Republiquetas. A requerimiento judicial. N.o H.o 12.511 serie C. H. A. 6 olo. El **martes 27 de marzo** a las 2 p. m., el Banco Hipotecario Nacional, rematará en su local esta propiedad edificada en terreno de: 17.32 metros de frente al O. por 25.98 metros de fondo, ad corpus. Edificio consta de: salón para negocio (N.o 3535), portón de entrada (Número 3527) dos habitaciones, y dependencias.
Base de venta $ 7.200. Hipoteca pesos 5.500. Deuda actual $ 5.147:786.
Está venta se efectúa dentro de las condiciones publicadas al principio de esta sección.
Aviso iniciado el 13 de marzo de 1917 en LA EPOCA. 2|866 v. m. 27.

CASA CALLE SAN JUAN N.o 4018, ENTRE las de Treinta y Tres y Quintino Bocayuba. A requerimiento judicial. N.o H.o 3160, serie C. H. A. 6 olo. El **martes 27 de marzo** a las 2 p. m., el Banco Hipotecario Nacional, rematará en su local esta propiedad edificada en terreno de: 8.66 metros de frente al N. por 34.34 metros de fondo ad corpus. Edificio consta de sala, 4 habitaciones, comedor y dependencias.
Basa de venta $ 17.200. Hipoteca pesos 12.500. Deuda actual $ 11.432:105.
Esta venta se efectúa dentro de las condiciones publicadas al principio de esta sección.
Aviso iniciado el 13 de marzo de 1917 en LA EPOCA. 2|867 v. m. 27.

CASA CALLE ALVAREZ N.o 2444, ENTRE las de Santa Fe y Güemes. N.o H.o 20417 serie L. El **martes 27 de marzo** a las 2 p. m., el Banco Hipotecario Nacional rematará en su local esta propiedad edificada en terreno de 8.66 metros de frente al S. E. por 32.69 metros de fondo hacia el N. O. en el costado N. E. y 32.56 metros en el S. O., ad corpus. Edificio consta de sala, comedor, 4 habitaciones, dos piezas de servicio en altos y dependencias.
Base de venta $ 17.260. Hipoteca pesos 14.000. Deuda actual $ 12.260:990.
Esta venta se efectúa dentro de las condiciones publicadas al principio de esta sección.
Aviso iniciado el 13 de marzo de 1917 en LA EPOCA. 2|868 v. m. 27.

SUCURSAL SANTIAGO DEL ESTERO

SITIO EN LA CIUDAD DE SANTIAGO. — N.o H.o 6|1357 serie A. El **Jueves 29 de marzo de 1917,** a las 10 a. m., el Banco Hipotecario Nacional, rematará en el local de su sucursal Santiago un sitio baldío ubicado en esa ciudad, calle Sarmiento entre Garibaldi y Avenida Moreno, compuesto de 16.32 metros de frente, por 64.85 metros de fondo.
Base de venta $ 1.200 al contado.
Esta venta se efectúa dentro de las condiciones publicadas al principio de esta sección.
Aviso iniciado en LA EPOCA el 15 de marzo de 1917. 2|878 v. m. 29.

SUCURSAL SANTIAGO DEL ESTERO

CASA-QUINTA EN LA CIUDAD DE SANTIAGO. — N.o H.o 202|10959, serie F. El **Jueves 29 de marzo de 1917,** a las 9 a. m., el Banco Hipotecario Nacional rematará en el local de su sucursal Santiago, un terreno de quinta con edificio ubicado al sur de la ciudad de Santiago, en la avenida Moreno y calle Rioja, con superficie de 1 hectárea 87 áreas 89 centiáreas, 60 miliáreas; lindando: al N. con sucesores de Manuel S. González y una fracción de 43.30 metros que perteneció a la misma propiedad; al E., con la citada fracción y la avenida Moreno; al S., con propiedad de Domingo Merlies y al O., con Juan Firpo y José Falconi. Existe en la referida propiedad una casa habitación de dos piezas y demás dependencias.
Base de venta $ 3.800. Hipoteca pesos 3.000. Deuda actual $ 1.547:270.
Esta venta se efectúa dentro de las condiciones publicadas al principio de esta sección.
Aviso iniciado en LA EPOCA el 15 de marzo de 1917. 2|879 v. m. 29.

2 CASAS CALLE WASHINGTON NUMEROS 2313|17 entre las de Olazábal y Blanco Encalada. N.o H.o 5808 y 5809, serie C. H. A. 6 olo. El **domingo 1.o de abril,** a las 3.30 p. m., el Banco Hipotecario Nacional, rematará en las mismas, estas propiedades número 2313, edificada en terreno de 7.79 metros de frente al S. O. por 19.59 metros de fondo con 6 piezas y dependencias y número 2317, edificada en terreno de 7.79 metros de frente al S. O. por 19.79 metros de fondo con 6 piezas y dependencias.
Base de venta N.o H.o 5808, $ 7.200. Hipoteca $ 7.000. Deuda actual $ 6.453,777.
Base de venta N.o H.o 5809, $ 7.600. Hipoteca, $ 7.000. Deuda actual, $ 6.452,377.
Esta venta se efectúa dentro de las condiciones publicadas al principio de esta sección.
Aviso iniciado en LA EPOCA el 18 de marzo de 1917. 2|907 v. Ab. 1.

CASA CALLE JORGE NEWBERY 3222|26, entre las de Martínez y Conde. N.o H.o 13242, serie C. H. A. 6 olo. El **lunes 2 de abril a las** 2 p. m., el Banco Hipotecario Nacional, rematará en su local esta propiedad edificada en terreno de 8.66 metros de frente al N. O. por 29.67 metros en el costado N. E. y 28.48 metros en el del S. O. y 9.10 metros en el contrafrente "ad corpus". Edificio compuesto de salón de negocio número 3226, 4 piezas y dependencias.
Base de venta $ 8.000. Hipoteca pesos 8.000. Deuda actual $ 7.541 445.
Esta venta se efectúa dentro de las condiciones publicadas al principio de esta sección.
Aviso iniciado en LA EPOCA el 19 de marzo de 1917. 2|905 v. Ab. 2.

CASA CALLE PLANES N.o 981, ENTRE las de Caballito y Añasco. N.o H.o 15907, serie C. H. A. 6 olo. El **lunes 2 de abril** a las 2 p. m., el Banco Hipotecario Nacional, rematará en su local esta propiedad edificada en terreno de 8.66 metros de frente al N. por 21.34 metros de fondo en el costado E. y 21.24 en el del O. con 2 saloncitos de negocio, 3 habitaciones, galería etc.
Base de venta $ 7.100. Hipoteca pesos 6.000. Deuda actual $ 5.695,227.
Esta venta se efectúa dentro de las condiciones publicadas al principio de esta sección.
Aviso iniciado en LA EPOCA el 19 de marzo de 1917. 2|906 v. Ab. 2.

FRACCION DE TERRENO UBICADA CA[illegible] Schmidel, Basualdo, Ercilla y Guardia Nacional. N.o H.o 4056, serie P. [illegible] El **miércoles 4 de abril** a las 2 p. m., el Banco Hipotecario Nacional, rematará en su local este terreno con 58 metros de frente al S. E. por 120 metros de fondo al N. O. [illegible]
Base de venta $ 10.500. Hipoteca pesos 6.[illegible] Deuda actual $ 5.[illegible]
Esta venta se efectúa dentro de las condiciones publicadas al principio de esta sección.
Aviso iniciado en LA EPOCA el 21 de marzo de 1917. 2|923 v. Abril 4

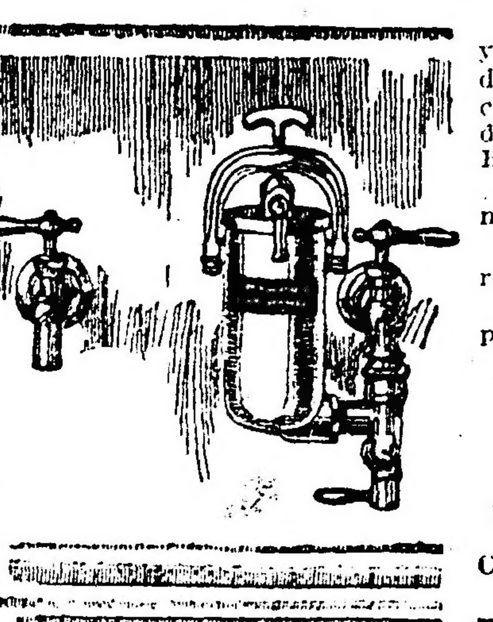

BEBA AGUA PURA

El filtro MEJOR, MAS SENCILLO y MAS EFICAZ que hay en el mundo. Recomendado por la Junta Nacional de Sanidad de La Habana, de San Juan de Puerto Rico y de Buenos Aires.

Fabricamos filtros de rendimiento mayor.

Se solicitan agentes para que nos representen en el exterior.

Pídanse catálogos y precios especiales de los filtros de muestra.

HYGEIA FILTER COMPANY,

732 Woodbridge Street, East

DETROIT, MICH., E. U. A.

Oficina en Nueva York, 6 Cedar Street

Filtro Monarch para grifo

Al pedir catálogos o informes, menciónese este aviso de LA EPOCA.

Peralta Martínez y Serna

JUDICIAL. — EN LINCOLN. — LA chacra N.o 1005, a 5 kilómetros más o menos; al Sud de la plaza principal de aquella ciudad. Consta de 26 hectáreas, 33 áreas y 90 centiáreas. Orden del Señor Juez Dr. Lagos, secretaría del Dr. Barranquero. Juicio seguido por la Sociedad Argentina de Edificación con Don Miguel Tineo Gil. Base $ 4.250.

El viernes 23 de marzo, a las 3. en nuestra casa, 320 San Martín 326.

Medidas: 531m724 de frente por **495m352 de fondo. El perímetro está alambrado con 4 hilos de púa. Contiene un edificio compuesto de 2 piezas, cocina, w. c., etc. 8 olo como seña y 2 olo de comisión.—Peralta Martínez y Serna.—Argentino Germán Barraquero, secretario. 2|824 v. mar.22**

Carlos Manzi

JUDICIAL — YATE "CALYPSO". Frente al Tigre Hotel F. C. C. A., siendo sus características y construcción siguiente: Motor a nafta 100 H. P. 6 cilindros y motor de 8 H. P. con dinamo, con toda la instalación completa de luz eléctrea en su interior y exterior, reflectores poderosos, bocina de llamada, amplio comedor, dormitorio para cuatro personas, lavatorio, cocina, despensa, w. c., servicio completo de cocina y cristalería, código de banderas e internacional, todo su velamen completo y etc., departamento para dos tripulantes con sus camarotes, w. c. y etc., sus dimensiones son las siguientes: Eslora 14 mts., manga 2.90 mts., puntal 1.50 mts y calado 1.20 mts. y de acuerdo con el siguiente

EDICTO JUDICIAL

Por disposición del Señor Juez de lo Civil de la Capital federal Dr. Adolfo Casabal se hace saber que en los autos sucesorios de Don Tomás y Pilados Liberti se ha designado al martillero Don Carlos Manzi, para que en el día que ésto designe proceda a vender el yate "Calypso" con la base de las 2|3 partes de su tasación o sean $ 6.666.66 m|n. que son las 2|3 partes, debiéndose exijir el 8 olo de seña y a cuenta de precio y el 8 olo de comisión del que resulte comprador en dinero efectivo. — Buenos Aires, 16 de marzo de 1917. — Carlos E. González del Solar, secretario.

El domingo 1.o de abril, a las 4 p. m., sobre el mismo el cuál se encontrará atracado frente el Tigre Hotel F. C. C. A. Más datos Palacio de Justicia 6.o piso o al martillero Talcahuano 469. 2|903-v-m. 31

Bartolomé Delucchi

JUDICIAL. — EN CIUDADELA (F. C. O.) Amplio terreno con edificio. Orden del señor juez de lo civil doctor A. Seeber, secretaría doctor Capute, juicio Santamarina e hijos con Adhemar Gutiérrez, calle Moreno, entre 25 de Mayo y Chacabuco. A 2 cuadras y 1|2 de la estación. Son los lotes 7, 8 y 9 de la manzana 13 y miden 25 m. 98 frente al N. por 42 m. 13 de fondo en costado O. y 42.73 en costado E. Superficie total de 1101.81 m. c. Edificio de material de 2 piezas, una de ellas con galería, cocina y w. c., en cal y revoques idem. Techos zinc, pisos madera y puertas pino. Cerco de alambre tejido. Tasación, $ 7.500. Base, 2|3 partes, pesos 5.000.

El **domingo 1.o de abril,** a las 4 p. m., en el mismo. A cuenta precio, 8 olo. Comisión, 2 olo. — **Rafael Capoto,** secretario. 2|895-v-m. 31

RAUL A. CARRANZA

JUDICIAL. — TERRENO CALLE Warnes, entre Monte Egmont y Monte Dinero y los números 780 y 794, teniendo 7.80 m. de frente al N. E., 32.38 m. en el costado N. O., 35.38 m. en su costado S. E. y un contrafrente de 6.80 m. al S. O. Superficie total, 231.06 m. cuadrados.

Tasación: $ 2.772.72 m|n Base de venta, las 2|3 partes con la retasa del 25 olo o sean $ 1.386.36 m|n.

El **domingo 1 de abril,** a las 4.30 p. m., remataré este terreno por orden del señor juez en lo civil doctor A. Seeber. Juicio Fresone Francisco contra el propietario o propietarios desconocidos por cobro de afirmado.

A cuenta de precio 8 olo. Comisión 2 olo. Datos, tribunales, secretaría del doctor Güiraldes (hijo) o en mi escritorio. San Martín 1[illegible] — Raúl A. Carranza. — **Carlos Güiraldes** (hijo), secretario. 2|896-v-m. 31

Pedro A. Matranca

Ada. de Mayo 1111—U. T. 6519, Lib.

JUDICIAL. —REMATARE EL DIA 27 del corriente a las 2.30 de la tarde en la calle Colonia [illegible] las siguientes maquinarias, que a continuación se detallan: 4 máquinas Minervas, 1 guillotina de 1.20 centímetros de largo, 1 caldera y motor Lechapelle, 1 máquina hacer e imprimir boletos de tranvías, 1 torno de 2.50 centímetros de largo, 1 motor de 7 caballos, 1 motor de 3 caballos y una máquina cortar papel. Comisión, 10 por ciento a cargo del comprador. Seña a satisfacción. Datos a mi escritorio.

Venta de acuerdo con el siguiente edicto:

Por disposición del señor juez de comercio de la Capital Dr. Félix Martín y Herrera, se hace saber por el término de 5 días, que ha sido designado el martillero Pedro A. Matranca, para que proceda a la venta de las máquinas, embargadas en el juicio seguido por los señores Fontana Hnos. contra A. Pedemonte y Cía. Buenos Aires, diciembre 16 de 1916. — Pedro A. Matienzo, secretario. 2|922 v. marzo 25

Folletín de LA EPOCA (29)

MARY O'CONNOR

Un crimen misterioso

CAPITULO XXXIV

¿Quién abrió la puerta?

"Hemos de recordar que cuando salió Mr. Wingrove ya había notado el mayordomo lo tranquilo que al parecer, se había quedado lord Luxmore. Esta es una circunstancia muy sospechosa, y si dudáis de las palabras de Mr. Wingrove en algún punto de su declaración, estará justificado que dudéis de mis explicaciones concernientes a la condición en que dejó al difunto al salir de la biblioteca, y de toda la historia por natural que parezca con que ha explicado la posesión de los fragmenos de la copa.

"Pero si creéis que en su declaración el testigo dijo la verdad, toda la verdad y nada más que la verdad, en ese caso habréis de convenir en que mientras el testigo se hallaba en el salón, el verdadero asesino, cuya identidad tratamos de descubrir, entró subrepticiamente en la biblioteca y cometió el crimen. En ese caso debéis creer que el ruido que el testigo asegura haber oído es el ruido que el asesino hizo al entrar o al salir por la puerta de la biblioteca.

"Por eso, el momento de la comisión del crimen fué necesariamente entre las seis menos diez y las seis. En ese caso debéis dar por hecho que la agitación demostrada por el testigo no era motivada por la conciencia del crimen, sino por la contrariedad que había sufrido y los insultos que había tenido que soportar durante su entrevista con lord Luxmore en la biblioteca. Obligación nuestra es determinar quién entró o salió de la biblioteca cuando Mr. Wingrove oyó el misterioso ruido de la puerta, que no fué oído por nadie más que por él, y que aún en esta fase final de la indagatoria permanece completamente inexplicable.

"Si ese ruido no fué una ilusión de la mente de Mr. Wingrove, no cabe duda de que lo produjo la persona que retiró de la biblioteca la copa acusadora, es decir, el mismo asesino o un cómplice suyo no menos culpable".

CAPITULO XXXV

El caso del mayordomo.

Al pronunciar el juez la palabra "cómplice" se notó cierta conmoción en la sala.

El juez esperó unos momentos como si meditase qué punto había de tocar.

—Creo — dijo — que ya habréis determinado en vuestra conciencia la extensión que en este caso puede alcanzar la culpabilidad de Mr. Wingrove. No podemos menos de reconocer que las circunstancias hablan gravemente en contra suya. Pero, si a pesar de este hecho, decidís dar crédito a su declaración, debéis sopesar con gran cuidado los diversos extremos de esa declaración. Os llamo la atención principalmente sobre la afirmación de Mr. Wingrove, según la cual, al salir de la casa y pasar por la avenida estrecha del parque oyó pasos ligeros detrás de él y al volver la cabeza vió desaparecer la figura de un hombre entre los árboles. De ese punto me ocuparé luego. Mientras tanto deseo haceros notar que en mi opinión ha habido perjurio y perjurio muy grave en el curso de esta indagatoria y puedo apuntar la posibilidad de que si bien Mr. Wingrove no parece haber tenido ningún razón premeditada para cometer el crimen y aunque disponía de muy poco tiempo (yo hasta creo que no tuvo ocasión) de andar con los frascos del medicamento, hay sin embargo la posibilidad — no quiero usar una palabra dura — la posibilidad de que fuese cómplice suyo Lena Luxmore.

Ni una sola persona de las que contemplaban a los novios dejó de sentir rebelarse su corazón solo ante la indicación de semejante asociación criminal. Seguramente nunca había pasado por la mente de los que la conocían, la idea de la culpabilidad de aquella pura y dulce joven cuya belleza y cuyo agrado tenían algo de celestiales. Y Pablo — Pablo, con su porte varonil, con su rostro atezado y sonriente en el que brillaban sus ojos azules rebosantes de la intrepidez y decisión que no retrocede ante nada como no sea la deshonra — ¿era capaz de asesinar? La mente rechazaba semejante pensamiento.

—Pasemos ahora a otra de las personas complicadas — continuó el juez con voz aclarada por la ingestión de un vaso de agua. Hablemos del mayordomo Eduardo Bell.

El hombrecillo aludido, con sus ojos entornados y su cutis de manzana, se agitó inquieto al oír pronunciar su nombre y escuchó con ansiedad.

—Empecemos con lo tocante al arsénico. Era obligación reconocida de Eduardo Bell administrar el medicamento a su amo. También era obligación del mayordomo llenar diariamente la copa de vino cordial y llevarla a la biblioteca. Por esto se ve que Eduardo Bell era quien tenía todas las ocasiones posibles y toda la libertad para administrar a lord Luxmore el veneno que se sabe había tomado. También parece que observaba los efectos del medicamento en su amo con más minucioso cuidado del que posiblemente hubiera dado muestras, una persona que no hubiese sabido ni sospechado que se estaba cometiendo una tentativa de envenenamiento. Abiertamente ha mencionado el testigo las sospechas que le inspiraba el medicamento; pero esto no es incompatible con la teoría de que era él mismo quien echaba el veneno. Hemos visto también que decidió tirar ciertas dosis de medicamento. Pero esto sucedía precisamente en el tiempo en que, según hemos supuesto, el asesino decidió usar el vino de naranja como vehículo más apropiado para las dosis venenosas.

"Examinemos ahora los movimientos de Eduardo Bell en la tarde del día fatal.

"Dice en su declaración que poco antes de las cinco vino a esta habitación — el comedor — y como de costumbre llenó la copa de vino cordial de una botella que había en la alacena. Sabemos que la botella no contenía veneno ni ninguna otra preparación perniciosa. Nadie había mirado con esa botella. La copa también debía estar perfectamente limpia, si según expuso el testigo la limpió con un paño. Parece, pues, imposible que el polvo arsenical estuviese en el fondo de la copa cuando Bell echó el vino. Después de llenar la copa la llevó a la biblioteca..."

Al escuchar esto el mayordomo se puso de pie con evidente deseo de hablar, pero se le mandó guardar silencio.

—Después de llenar la copa, como digo, — repitió el juez — la llevó a la biblioteca. Esto fué, según declara a las cinco en punto. Como lord Luxmore seguía durmiendo, Bell dejó la copa en una mesilla y se retiró silenciosamente. Tomar nota de este hecho, señores jurados: lord Luxmore estaba durmiendo cuando llevaron la copa de cordial a la biblioteca. Hubo, pues, ocasión para que el mayordomo echase el veneno en el líquido. Al mismo tiempo, si creéis que echó el veneno de este modo, debéis preguntaros por qué no aprovechó aquella ocasión tan favorable — cuando su amo dormía ante él — para usar el "bikh". Por el contrario, si creéis su declaración, debéis recordar que desde que salió de la biblioteca de dejar la copa encima de la mesa hasta el momento en que se despertó lord Luxmore, estuvo la susodicha copa expuesta a las manipulaciones de cualquier persona que entrase en el aposento con suficiente precaución para no despertar al durmiente.

"Y ahora viene un punto sobre el cual deseo llamaros especialmente la atención. Esos quince o más minutos que transcurrieron desde que quedó el vino en la mesilla hasta que se despertó lord Luxmore — porque, según nos han dicho, no se despertó hasta las cinco y cuarto; — esos quince minutos, repito, proporcionaron la mejor ocasión posible, no sólo para echar arsénico en el vino, sino también para emplear el terrible e instantáneo "bikh"; y el hecho de que no fuese empleado entonces el "bikh" sugiere una de estas dos conclusiones: que aún no existía o no estaba completamente desarrollado el móvil del asesinato instantáneo, o que aún no se hallaba en la casa el asesino. La primera de estas conclusiones tiende al testigo Mr. Wingrove. La segunda acusa mucho al sobrino del difunto. Debo llamar la atención sobre lo significativo del hecho de que ambos jóvenes posean tan íntimo conocimiento de los venenos y que ambos tengan tales facilidades para procurarse el "bikh", uno por razón de sus viajes y otro por razón de su profesión.

"Pero continuemos con el mayordomo. Este dice que al salir de la biblioteca después de llevar el cordial se dirigió a la despensa y permaneció allí hasta las seis menos diez próximamente. Entonces fué con una vela a encender las luces de la biblioteca pero no se decidió a entrar por la disputa que oyó. Esta excusa parece suficientemente razonable. Después según asegura dejó la vela en el vestíbulo principal y se retiró. Es singular que sólo porque no podía entrar en la biblioteca dejase a oscuras las demás habitaciones y el vestíbulo; pero él explica esto diciendo que se asomó Beatriz Luxmore a la puerta del salón y le mandó que no encendiese todavía. Esta explicación ha sido contradicha rotundamente por la misma señorita. Pero ahora os demostraré que su contradicción ofrece dudas. Dando por cierto lo que dijese a Bell que no encendiera las luces tenemos que el mayordomo dejó la vela en el vestíbulo y se marchó a las habitaciones de la servidumbre. A las seis volvió al vestíbulo y estaba, según dice, encendiendo la vela en la llama de la chimenea, cuando se presentó en escena el teniente Wingrove, y ante su indicación de que no debía molestar a Lord Luxmore, el mayordomo dejó de cumplir sus deberes domésticos.

"Parece que existía sumisa unanimidad entre los diversos miembros de la casa en lo tocante a desear que aquella noche se dejase todo a oscuras, unanimidad que cualquiera tomaría como indicio, aunque resulte realmente imposible, de que todos eran cómplices o encubridores del crimen.

"En este punto de su declaración, el mayordomo complica al teniente Wingrove. Pero su testimonio nos deja chasqueados. El hecho de hallarse tan cerca de los pasillos y de las habitaciones que más interesan en el desarrollo del proceso debía permitirle proyectar considerable luz sobre el misterio, pero ni vió ni oyó nada, con la única excepción de Mr. Wingrove.

(Continuará).

INFORMACIONES DE ULTIMA HORA

LA GUERRA EUROPEA

LA ACTITUD DE NORTE AMERICA

Wilson convoca al congreso

EL NUEVO GOBIERNO RUSO

EL GABINETE FRANCES

En el frente franco-británico

(De nuestros corresponsales y de la Agencia Havas)

El conflicto con Alemania

WASHINGTON, 21.—El presidente de la república Mr. Wilson, ha convocado al congreso a sesion extraordinaria para el dia 2d e abril, con el objeto de tomar una resolucion sobre el estado de guerra con Alemania, que se considera ya como existente.

WASHINGTON, marzo 21. — En su proclama convocando al congreso el presidente Wilson declara que, su actitud se debe a que el parlamento debe oir una comunicación de él sobre graves cuestiones de política internacional.

La proclama no declara específicamente que el estado de guerra existe pero deja la cuestión para cuando se discuta su mensaje y para la acción del Senado.

El nuevo gobierno ruso

Comunicaciones de embajador yankee

WASHINGTON, 21.—El gobierno se halla muy bien impresionado por el giro que han tomado los acontecimientos en Rusia.

Probablemente el gobierno reconocerá en breve, al nuevo gobierno ruso.

WASHINGTON, 21.—El gobierno recibio del embajador norteamericano en Petrogrado, el siguiente telegrama:

La semana última he presenciado la más extraña revolución que pueda darse.

Una nación de doscientos millones de habitantes, que vivían bajo una monarquía absoluta desde hace diez siglos, que transfieren el poder a un nuevo soberano, quien a su vez se somete a la voluntad popular.

El nuevo gobierno no encuentra oposición de ninguna especie y la tranquilidad que reina en Rusia es perfecta.

El ejército y la armada, sostienen el nuevo regimen que va a convocar una asamblea constituyente con el fin de decidir si Rusia seguirá sus destinos por medio de la monarquía o de una república.

PETROGRAD, marzo 21. — Se publicó el siguiente decreto:

Cediendo a imperiosos pedidos de la conciencia nacional, en nombre de la justicia histórica y en conmemoración del triunfo definitivo del nuevo régimen fundado en el derecho y la libertad, ordenamos la amnistía política general.

PETROGRAD, marzo 21. — El gobernador de la provincia de Amur (Siberia) y el general Nestchenkoff, comandante de las tropas, fueron arrestados.

El duque de Mecklemburg Strelitz fué detenido y conducido a la Duma.

El baron de Frederieks fué detenido en Gómel.

PETROGRAD, marzo 21. — Un manifiesto del nuevo gobierno confirma plenamente la constitución para Finlandia y ordena su aplicación en plena forma.

La residencia del ex zar

NUEVA YORK, 21.—[illegible]

El nuevo gabinete

PARIS, [illegible]

Comunicado oficial francés

PARIS, marzo 21. — Se dió a la publicidad el siguiente parte oficial:

Entre el Somme y el Aisne realizamos nuevos progresos y ocupamos [illegible]

Nuestra caballería, al norte del Somme, llegó a las cercanías de Beaupy, a siete kilómetros de Saint Quentin, donde continuó la persecución de la caballería alemana.

Al noreste de Chauny, la infantería ocupó a Tergnier y franqueó el canal de Saint Quentin.

Escaramuzas bastante vivas fueron efectuadas, terminando en nuestro favor.

Durante los varios días que duró la persecución del enemigo, en todo el frente, sufrimos solamente insignificantes pérdidas.

Constatamos en todas partes las pruebas del vandalismo y sistemática destrucción del enemigo, efectuada la mayoría de las veces sin ninguna utilidad militar.

PARIS, marzo 21. — Se dió a la publicidad el siguiente parte oficial:

Nuestros aviadores comunicaron haber divisado que las ruinas históricas del castillo de Coucy fueron destruídas por una explosión.

El enemigo al evacuar Noyon llevó por la fuerza unas cincuenta jóvenes entre 15 y 25 años.

En el resto del frente reina calma.

Del frente británico en Francia

LONDRES, 21.—El corresponsal de la agencia Reuter en el frente británico, telegrafía lo siguiente:

La noche del día 20 una terrible tempestad, aminoró las operaciones bélicas, viéndose obligados los soldados a apoyarse para poder resistir al viento que soplaba con una fuerza inaudita.

A pesar de que nuestra línea está establecida hacia el este, entre Arras y Peronne, nuestras patrullas avanzando en abanico, lejos del Somme, encontraron numerosas pequeñas patrullas de cazadores a caballo alemanas, que parecen poco dispuestas a empeñar combate.

Sin embargo, un grupo más importante, probó de cortar uno de nuestros destacamentos de infantería, del resto de las tropas, pero un aeroplano por medio de bombas certeramente dirigidas dispersó a los alemanes.

Los prisioneros alemanes, confiesan que la retirada produce un efecto extremadamente desmoralizador sobre las tropas germánicas, que se rehusan de admitir, como los oficiales pretenden, que la retirada es voluntaria.

Los soldados alemanes conocen el valor de las explicaciones dadas a los sucesos más desastrosos y desaprueban la política de destrucción y saqueo [illegible] tenida por sus superiores, pues [illegible] rán a comprender que el día en que los aliados penetren en Alemania [illegible] men que tomen represalias.

Por otra parte, parece que [illegible]

Si por alguna causa [illegible]

Elecciones en inglaterra

LONDRES, marzo 21 [illegible]

Explosión de un cañonero aleman

NUEVA YORK, 21 [illegible]

años siendo su nombre recordado con cariño por sus numerosos ex alumnos,

Como miembro de la benemérita Sociedad de Beneficencia local, su acción caritativa ha llevado el alivio a numerosos hogares menesterosos.

La extinta era esposa del antiguo vecino de ésta, señor José Chaix, que actualmente es director del asilo nocturno nacional de esa capital.

—Con el objeto de saber el número de alumns que desean inscribirse en la Escuela Normal, la comisión local anuncia que hasta ayer había más de doscientos aspirantes, las cuales darán en oportunidad el correspondiente examen de ingreso.

—Sería conveniente que el nuevo comisario Sr. Alhegó tomara medidas severas a efectos de reprimir las raterías que a diario se cometen.

Para esa el teniente 1o Enrique Velloso y el joven Romualdo Magñaca.

Homenaje a Almafuerte — Viajeros

AYACUCHO, marzo 21. — Con el deseo de tributar un homenaje a la memoria del malogrado poeta Almafuerte, recientemente fallecido, a moción del concejal señor Alcorta, el concejo deliberante ha designado a una calle de este pueblo con el nombre Almafuerte.

—En el nocturno de hoy parte para esa capital el diputado nacional don Pedro Solanet y familia.

La intendencia municipal — Deplorable estado de cosas — El consejo deliberante — Varias

SAAVEDRA, marzo 21. — Después de dos años y medio de gobierno por el que fué comisionado municipal doctor don Cecilio Lopez Buchardo, durante cuya administración no se publicó un solo balance ni se hizo la menor obra pública ni compostura de caminos, fué impuesto a este desgraciado partido como intendente municipal el señor Luis Alberto Cauter, cuñado del referido doctor Lopes Buchardo.

Desde el primero de enero que se hizo cargo de la comuna, ha estado ausente durante dos meses quedando las funciones de intendente en manos de un secretario.

—El concejo deliberante es nominal; pues no se ha reunido mas que una vez para aprobar tácitamente lo ordenado por el intendente. El juez de paz, persona que responde en todo a las indicaciones del intendente es suegro del valuador del partido.

Los caminos que por las condiciones de nuestro suelo debieran ser los mejores de la provincia se encuentran en un estado lamentable, pues existen grandes trechos por donde es imposible transitar.

En diez años no ha trabajado más que una cuadrilla que dejó de hacerlo el día 5 de abril próximo pasado.

La casa de propiedad municipal en donde está la comisaria y sala de primeros auxilios, fué vendida en remate judicial, habiendo sido adjudicada por el juez al ejecutante señor Alejandro Lieste.

Venta de haciendas — Asilo Rodriguez — Varias noticias

MAIPU, 21. — La importante firma de esta plaza Olariaga y Arrechea compró ayer 850 novillos tipo frigorífico al señor Norberto J. Rodriguez, propietario del establecimiento "La Rosa", [illegible] al precio de 130 pesos cada uno.

[illegible]

ra las alusiones es más abundante, así como poseen también [illegible] para hacer las anotaciones de la asistencia a los polígonos de tiro por año e instrucciones a los reservistas, guardia nacional, etc. etc.

En la misma comandancia se han recibido del ministerio de guerra 1000 matrículas y 1000 fichas de enrolamiento.

—Se han efectuado las siguientes ventas de bienes raíces: un terreno en Albarillos, midiendo 16 hectáreas, 73 áreas y 77 centiáreas, en 7.184,75 pesos; un terreno en la calle Córdoba y bolevar Avellaneda, midiendo 10m30, en 1000 pesos; un terreno en La Paz entre 1o de Mayo y Alem, midiendo 10m16 por 30m60 en 3.100 pesos.

— Los trabajos que se vienen verificando en la pasarela que da acceso al muelle número 7, de la ampliación [illegible]

Mitin de desocupados — Mercado de cereales — El trigo

ROSARIO, marzo 21. — El mitin que habían preparado los desocupados para protestar sobre los [illegible] en Firmat no se pudo efectuar por haberse opuesto la policía.

— Los manifestantes hasta ayer tarde no pidieron permiso a las autoridades. [illegible]

PROVINCIAS

BUENOS AIRES

La velocidad de los automóviles. — Muerto por un tren. — Raterías — Diversas

[illegible]

SANTA FE

[illegible]

ENTRE RIOS

Homenaje a Almafuerte — Periodismo — El interventor

[illegible]

CORDOBA

[illegible]

TUCUMAN

[illegible]

CASA DE GOBIERNO

EN LA PRESIDENCIA

El doctor Irigoyen llegó a su despacho oficial de la casa de gobierno, a las 2 de la tarde.

Recibió a varias personas que tenían concedida audiencia.

Estuvo en la presidencia, conferenciando largo rato con el primer magistrado el ministro de hacienda de Córdoba, doctor Argañarás.

POR LOS MINISTERIOS

El doctor Gómez concurrió por la mañana a su despacho, ocupándose en [illegible] y firmar diversos asuntos de índole administrativa.

[illegible]

El ministro interino de relaciones exteriores subscribió el despacho de la cancillería que le llevó a la firma el director general del ministerio.

—El doctor Salinas llegó a su despacho, esta tarde, poco después de las 3, recibiendo a varias personas, entre ellas al señor Salas Oroño.

— A la hora de costumbre concurrió esta mañana a su despacho el ministro de guerra.

Subscribió la firma de trámite, recibiendo después algunas visitas de jefes y particulares.

—El ingeniero Alvarez de Toledo asistió esta mañana al ministerio.

Entre otras personas lo visitaron el capitán de navío Diógenes Aguirre, el de igual clase, retirado, Cardoso, el diputado Rilá y el teniente coronel [illegible]

— Siguiendo la costumbre [illegible] por el ministro de [illegible] tor Honorio Pueyrredón [illegible] mañana a su despacho, [illegible]

CORRIENTES

Fuerzas políticas — A propósitos de un comentario

CORRIENTES, marzo 21. — [illegible] Ahora dedúzcase 7000 electores por lo menos que corresponden a las dos fracciones que se abstienen, aliados al oficialismo, y queda la fuerza del gobierno reducida de nuevo a diez mil electores, casi una tercera parte del electorado de la oposición. [illegible]

PALACIO DE JUSTICIA

TURNOS

[illegible]

LAS HUELGAS Y LAS LEYES PENALES

[illegible]

La huelga actual, [illegible]

SUCESIONES

Se han iniciado en el juzgado de turno, secretaría del doctor [illegible], los siguientes juicios sucesorios:

Emilio León Vallecón.
Pascual Biangardi.
Justo Errendorena.
Angel Navarro Angulo.

QUIEBRAS Y CONVOCATORIAS

[illegible]

GUERRA Y MARINA

SERVICIOS RADIOTELEGRAFICOS

[illegible]

SUPLEMENTO DEL [illegible]

[illegible]

ESCUELA DE CABALLERIA

[illegible]

REGIMIENTO 7 DE CABALLERIA

[illegible]

PASES EN EL EJERCITO

[illegible]

AVISOS FUNEBRES

†

[illegible]